

OBRA: "CONSTRUCCIÓN DE 12 VIVIENDAS EN PREDIO ARGAÑARAZ I - MÓDULO 2"

BASES Y CONDICIONES LEGALES PARTICULARES

UBICACIÓN DE LA OBRA: Argañaraz y 12 de Octubre, Dock Sud - Partido de Avellaneda.

PLAZO DE OBRA: 210 (DOSCIENTOS DIEZ) días corridos.

CONSULTAS TÉCNICAS: Se realizarán de lunes a viernes de 8:00hs a 14:00hs comunicándose al +54 (011) 5227-7809 o a través del siguiente mail: planeamiento.mda@gmail.com

ARTICULO 1°: OBJETO DE LA LICITACIÓN. La presente licitación tiene por objeto la construcción de 12 viviendas, situadas en la intersección de las calles Argañaraz y 12 de Octubre, Dock Sud, Partido de Avellaneda.

ARTICULO 2°: PRESUPUESTO OFICIAL. El presupuesto oficial al mes de Agosto de 2024 asciende a la suma de PESOS TRESCIENTOS TREINTA Y UN MILLONES SETECIENTOS SESENTA Y NUEVE MIL DOSCIENTOS DIECINUEVE CON 11/100 (**\$ 331.769.219,11**) con IVA. Equivalente a la suma de UVIs de TRESCIENTOS SETENTA Y CUATRO MIL CIENTO SETENTA Y CUATRO CON 40/100 (**374.174,40 UVIs**), según Ley N° 27271 y 27397 (Ley UVis), actualizables al día de la fecha de apertura.

ARTICULO 3°: OBRA EN UVIs. La obra cotizada en pesos encuentra su equivalente en Unidades de Vivienda (UVIs) según lo previsto por Ley N° 27271 y 27397.

La equivalencia del valor de la obra en UVIs se determinará según el monto cotizado de la oferta ganadora y la cotización de la UVI al día de la apertura de sobres, según la que informe el Banco Central de la República Argentina. A partir de dicho momento, la obra se certificará y actualizará según su equivalente en UVIs, con apego a los criterios expuestos en el presente Pliego de Bases y Condiciones Legales Particulares.

ARTICULO 4°: SISTEMA DE CONTRATACIÓN. La obra se ejecutará por sistema de Ajuste Alzado.

ARTICULO 5°: DEPÓSITO DE GARANTÍA DE LA OFERTA. El depósito de garantía que establece el Art.2.2 de las Bases y Condiciones Legales Generales podrá ser integrada en cualquiera de las formas enunciadas y contempladas en los incisos a – b – c – d de dicho Pliego.

ARTICULO 6°: FORMA DE COTIZAR. Los oferentes deberán cotizar un precio único por la totalidad de la obra a ejecutar. Así mismo deberán presentar, a los efectos de simplificar la certificación de los trabajos ejecutados en cada periodo, la planilla anexa a la fórmula de propuesta consignando los precios unitarios para cada ítem estipulando el aumento o disminución porcentual respecto al Presupuesto Oficial. Las cantidades indicadas en dichas planillas son meramente referenciales y cada oferente deberá elaborar su propio cómputo a los efectos de realizar su cotización.

ARTICULO 7°: PLAZO DE EJECUCIÓN. El plazo de ejecución de la obra será de DOSCIENTOS DIEZ (210) DIAS CORRIDOS, no aceptándose propuestas que establezcan otro plazo.

ARTICULO 8°: PRECIO DEL CONTRATO. El precio total del contrato se establecerá tomando el monto de la adjudicación en pesos y su equivalente a Unidades de Vivienda (UVIs - Ley N.º 27.271 y 27.397). Dicho precio se determina por la cantidad de UVIs actualizables.

A los fines descriptos se tomará el valor de la Unidad de Vivienda (UVIs) que publica el Banco Central de la República Argentina a la fecha del acto de apertura de las ofertas.

ARTICULO 9: GARANTÍA DEL CONTRATO. El adjudicatario afianzará su cumplimiento contractual con un fondo del 5% (cinco por ciento) del monto contractual que deberá ser integrado en cualquiera de las formas establecidas en el Art. 3.4 de las bases y condiciones legales generales, según lo previsto en los incisos a-b-c-d, del Art 2.2 de dicho Pliego.

En caso de constituirse la garantía de contrato mediante póliza de seguro deberán constar, como beneficiario, la Municipalidad de Avellaneda, quien en caso de incumplimiento de la contratista podrá ejecutar en forma particular o conjunta el contrato, conforme los términos del artículo 844 y concordantes del Código Civil y Comercial.

Toda vez que la presente obra se encuentra indexada a la fluctuación del valor de las UVIs (según se estipula en el ARTICULO 8 del presente), en caso de producirse modificaciones en el monto total del contrato derivado de dicha vinculación, el adjudicatario deberá adecuar o sustituir la garantía del contrato constituida por cualquiera de los medios previstos en el presente artículo a fin de mantener una relación directa entre el monto afianzado y el valor total del contrato.

ARTICULO 10°: PLAN DE TRABAJO La obra deberá ser ejecutada según el plan de trabajos anexo, cumpliendo los porcentajes de avance mes a mes declarados, no contemplándose posibilidades de cambio o modificación del mismo. El contratista deberá certificar el avance de la obra según lo previsto en el ARTICULO 14 del presente pliego de Bases y Condiciones Legales Particulares, siendo ello condición para la actualización del valor de la UVIs, en caso de corresponder.

ARTICULO 11°: ACTUALIZACION DE PAGOS: Los pagos a la Contratista se actualizarán conforme el sistema de Unidades de Vivienda, establecido por las Leyes N° 27.271 y 27.397, siempre que la misma, cumpla con el avance físico-mensual del plazo de obra, certificando en tiempo y forma. Por lo expuesto, el anticipo financiero mencionado en el ARTÍCULO 2°, será descontado en montos iguales y proporcionalmente al plan de trabajo establecido.

ARTICULO 12°: INSCRIPCIÓN EN EL REGISTRO UNICO DE PROVEEDORES Y CONTRATISTAS DE LA MUNICIPALIDAD DE AVELLANEDA. Como requisito para participar de la presente licitación se exigirá que los oferentes estén inscriptos o poseer su inscripción en trámite en el Registro Único de Proveedores de la Municipalidad de Avellaneda; en el rubro y/o especialidad licitada. Aquel oferente que su inscripción en trámite o sin actualizar, en caso de resultar adjudicatario, deberá completar su legajo en carácter obligatorio antes de la adjudicación. Caso contrario la oferta será desestimada perdiendo el adjudicatario la Garantía de Oferta depositada.

ARTICULO 13°: GASTOS ADMINISTRATIVOS. Los oferentes deberán tener en cuenta al formular la propuesta, que además de la garantía de contrato y fondo de reparo que fija las Bases y Condiciones Legales, el adjudicatario deberá depositar en la Tesorería el 1‰ (uno por mil) del Presupuesto Oficial, antes de la firma del contrato, en concepto de gastos administrativos, según Ordenanza General 165/73.

ARTICULO 14°: FORMA DE CERTIFICACIÓN. Los trabajos ejecutados de acuerdo con el contrato serán medidos o estimados por períodos mensuales con asistencia del contratista y su representante técnico.

Dentro de los primeros diez (10) días corridos de cada mes, el contratista presentará el certificado mensual de la obra en el formulario tipo de la Municipalidad, de 9:00 a 13:00 hs. ante la Dirección correspondiente, quien procederá a la evaluación y medición de los trabajos y aprobará el certificado dentro de los diez (10) días hábiles subsiguientes a su presentación.

Aún en caso de disconformidad del CONTRATISTA con el resultado de las mediciones, el certificado se deberá confeccionar con el criterio sustentado por la Inspección de Obra, haciéndose posteriormente, si correspondiera, la rectificación pertinente o difiriendo para la liquidación final el ajuste de las diferencias sobre las que no hubiera acuerdo. Los certificados serán confeccionados por el Contratista en original y tres (3) copias y serán presentados ante la Dirección de Planificación Urbana para su conformación y su posterior tramitación.

La obra deberá ser ejecutada según el plan de trabajo, cumpliendo los porcentajes de avance mes a mes, declarados no contemplándose posibilidades de cambio o modificación alguna al mismo.

El contratista deberá certificar el avance de la obra según lo dispuesto en el presente artículo, en un todo de acuerdo con el avance físico estipulado en el plan de trabajo, caso contrario no se actualizarán las UVIs correspondientes a dicho certificado.

ARTICULO 15°: FONDO DE REPARO. Del importe de cada certificado de obra, se deducirá el 5% (cinco por ciento) para constituir el "FONDO DE REPARO" que se retendrá como Garantía de Obra. En caso de constituirse el Fondo de Reparación mediante póliza de seguro deberán constar, como beneficiario, la Municipalidad de Avellaneda, quien en caso de incumplimiento podrá ejecutarla en forma particular o solidariamente, conforme los términos del artículo 844 y concordantes del Código Civil y Comercial.

Este Fondo de Reparación se retendrá hasta la Recepción Definitiva, de acuerdo con el sistema de restitución adoptado. El mismo se constituirá hasta el vencimiento de las obligaciones contraídas, siendo causal de rechazo la fijación de fechas estimativas.

En caso de ser afectado por el pago de multas o reintegros que por cualquier concepto debiera efectuar el Contratista, deberá este reponer la suma afectada en el plazo perentorio de diez (10) días hábiles, bajo apercibimiento de proceder a la Rescisión de Contrato.

ARTICULO 16°: CARTEL DE OBRA. El adjudicatario deberá proveer y montar un cartel de obra en el emplazamiento que fije la Inspección. Los mismos tendrán las características, dimensiones, leyendas y colores que serán indicados oportunamente por la Inspección.

ARTICULO 17°: CIERRE Y SEGURIDAD DE LA OBRA. El adjudicatario deberá realizar el cierre de la obra. Para ello deberá utilizar el modelo de señalización que oportunamente le será entregado en la Dirección de Planificación Urbana de la Secretaría de Planificación.

En lo referente a cantidad, ubicación y texto de las leyendas de los carteles de señalización, la Inspección dará las instrucciones en cada caso. Además, deberá garantizar la seguridad en la obra, señalizando y protegiendo a todas las personas que concurran a dicho establecimiento. El no cumplimiento de lo expresado en este artículo hará pasible el contratista de las penalidades indicadas en el Art. 4.16 de las Bases y Condiciones Legales Generales.

ARTICULO 18°: SUBCONTRATOS. El adjudicatario no podrá contratar con terceros toda o parte de la obra licitada sin autorización previa del Municipio. El incumplimiento de esta norma será motivo de rescisión del contrato.

ARTICULO 19°: REPRESENTANTE TÉCNICO. Antes de la iniciación de los trabajos y en cumplimiento de la Ley 4048, el Representante Técnico deberá presentar el contrato profesional visado por el Colegio

respectivo y la Caja de Previsión Social según lo establecido por la legislación vigente. Además, con cada certificado deberá agregar constancia del cobro de honorarios y del depósito previsional correspondiente.

ARTICULO 20°: HONORARIOS PROFESIONALES. Los honorarios profesionales por representación técnica calculados de acuerdo con el arancel vigente, deberán ser incluidos en el valor de la oferta y correrán por cuenta y cargo del contratista.

ARTICULO 21°: IDENTIFICACIÓN DE MÁQUINAS Y VEHÍCULOS. La totalidad de las máquinas y vehículos afectados a la obra deberán identificarse con un cartel con la leyenda "AL SERVICIO DE LA MUNICIPALIDAD DE AVELLANEDA" cuyas dimensiones serán indicadas por la Inspección.

ARTICULO 22°: VISTAS FOTOGRAFICAS. El Contratista deberá acompañar la presentación de cada certificado mensual con copias fotográficas, en las que se puedan visualizar el avance de la obra.

ARTICULO 23°: VISITA DE OBRA. La visita de obra podrá realizarse hasta 48 horas antes de la apertura, de lunes a viernes de 9:00hs a 14:00Hs, previa coordinación con la Dirección de Planificación Urbana de la Secretaria de Planificación de la Municipalidad de Avellaneda, comunicándose al (+54 11) 5227-7350/7809 o vía e-mail.

ARTICULO 24°: ENTREGA DEL TERRENO E INICIACIÓN DE LA OBRA. El Contratista queda obligado a comenzar los trabajos dentro de los diez (10) días corridos a partir de la fecha de orden de compra, en cuya oportunidad se labrará el acta de iniciación de obra, entregándose en ese acto el terreno o lugar de trabajo. Se considerarán como justificación de atraso únicamente: a) razones climatológicas. b) impedimentos producidos por terceras partes en la reparación de instalaciones de servicios públicos afectadas por las obras.

No serán considerados los días no laborables por feriados y/o acciones de terceros anunciadas con una anticipación no menor a los siete días corridos.

ARTICULO 25°: DOCUMENTACION INTEGRANTE DE LA OFERTA. El sobre N° 2 de la oferta, además de lo especificado en Bases y Condiciones Legales Generales contendrá la siguiente documentación:

1. Formula de Propuesta, cómputo y presupuesto
 - a. Plan Trabajos
 - b. Curva de inversión /Curva financiera

De estimarlo necesario, la Municipalidad podrá exigir en cualquier momento el detalle de personal ocupado, plantel, equipo y cualquier otro detalle que estime corresponder. El plan de trabajos será actualizado en función de cada variante autorizada por la Municipalidad.

2. Visita a obra: Certificado de visita de obra pactado por la inspección, antes de la apertura de oferta.

ARTICULO 26°: ACLARACIÓN. El presente Pliego es copia del original que se encuentra en la Dirección de Planificación Urbana de la Secretaria de Planificación de la Municipalidad de Avellaneda. El mismo está a disposición de los interesados para su consulta y/o comparación, a fin de constatar la existencia de posibles errores de compaginación u omisiones.

ARTICULO 27°: DOCUMENTACION A ENTREGAR A LA INSPECCION. El contratista cinco (5) días antes al inicio de la obra deberá entregar:

1. Una copia del plan de trabajos, curva de inversión y planilla anexa (análisis de precios; materiales y transporte y mano de obra y equipos).
2. Presentación certificada por su Aseguradora de Riesgos de Trabajo (ART) de un Programa de Seguridad Único para toda la obra (Res. 35/98), que deberá contemplar todas las tareas que fueren a realizarse, tanto por parte de su personal como también del de las empresas subcontratistas si las hubiere. En el caso que hubiere más de un contratista principal, la confección del Programa de Seguridad Único deberá ser acordada por dichos contratistas. El mismo deberá contener:
 - a. La nómina del personal que trabajará en la obra, el cual deberá ser actualizado inmediatamente, en caso de altas o bajas.
 - b. Contará con identificación de la Empresa, del Establecimiento y de la Aseguradora.
 - c. Fecha de confección del Programa de Seguridad.
 - d. Descripción de la obra y de sus etapas constructivas con fechas probables de ejecución.
 - e. Enumeración de los riesgos generales y específicos, previstos por etapas.
 - f. Deberá contemplar cada etapa de obra e indicar las medidas de seguridad a adoptar, para controlar los riesgos previstos.
 - g. Será firmado por el Empleador, el director de obra y el responsable de higiene y seguridad de la obra, y será aprobado por un profesional en higiene y seguridad de la Aseguradora.
3. Copia de aviso de obra.
4. Certificado con cláusula de no repetición de todo el personal que trabaje en la obra a favor de la MUNICIPALIDAD DE AVELLANEDA CUIL 30-999000131-5

Se le deberán garantizar los elementos de seguridad de obra a todo el personal interviniente en la ejecución de la misma.

Se deberá entregar a la Inspección de Obra, en un plazo máximo de 10 días hábiles de recibida la Orden de Compra, un listado del personal que ejecutará la obra con sus respectivos números de CUIL y el Formulario N° 931.

Se deberá garantizar en la obra elementos de higiene para todo el personal interviniente en la ejecución de la misma, asimismo se deberá garantizar la limpieza de obra.

Los requisitos y la documentación enumerada en los apartados 1) 2) y 3) del presente artículo deberá ser presentada en la Dirección de Planificación Urbana de la Secretaría de Planificación, sita en Avda. Güemes 835 de Avellaneda.

El incumplimiento total o parcial de los requisitos y documentación antes exigidos impedirá el inicio de la obra, y en caso de persistir el mismo, dentro del plazo que a tal efecto se conceda, la Municipalidad de Avellaneda, en su carácter de Comitente, podrá rescindir el contrato por exclusiva culpa de la Contratista.

Asimismo, la Contratista deberá tener a disposición de la Municipalidad de Avellaneda toda la documentación en materia de Seguridad e Higiene Laboral, la que podrá ser requerida durante todo el desarrollo de la obra.

ARTICULO 28°: CONSTANCIA DE DOMICILIO. El contratista deberá contar con constancia de domicilio en el distrito de Avellaneda y/o casilla de correo postal.

ARTICULO 29°: EXTRACCIONES Y DEMOLICIONES. Si para llevar a cabo las obras contratadas fuera necesario efectuar extracciones y/o demoliciones, según indiquen los planos y la documentación respectiva, los gastos que demanden dichos trabajos estarán a cargo del contratista.

ARTICULO 30°: REPRESENTANTE DEL CONTRATISTA. El Contratista deberá tener en obra, en forma permanente, una persona autorizada y aceptada por la Inspección de Obra, que lo represente cuando deba ausentarse y con quien la Inspección pueda entenderse de inmediato con respecto a los trabajos que se realizan. El Representante tendrá las debidas facultades para notificarse de las Ordenes de Servicio, darles cumplimiento o formular las observaciones y pedidos que las mismas dieran lugar. En este sentido queda establecido desde ya que el Contratista acepta la responsabilidad derivada de los actos y decisiones que tome su representante en la obra, sin limitación alguna.

ARTICULO 31°: PLANOS CONFORME A OBRA. No se considerará finalizada la obra hasta tanto el Contratista haya presentado los "Planos conforme a Obra" y estos sean aprobados por la Inspección de Obra.

ARTICULO 32°: PLAZO DE GARANTÍA. El plazo de garantía de obra será de trescientos sesenta y cinco (365) días corridos a partir de la Recepción Provisoria Total. Durante ese lapso el Contratista estará obligado a efectuar repasos y/o reparaciones si se comprobaran deficiencias en el comportamiento de las obras. El costo de esos trabajos será afrontado exclusivamente por el contratista. Si éste no los realizara, previa intimación y vencido el plazo otorgado para su ejecución, la Municipalidad podrá efectuarlos por cuenta de la contratista. El importe resultante será descontado de cualquier suma que tenga al cobro el Contratista o en su defecto la Municipalidad podrá hacer uso de la garantía de obra y/o procurar judicialmente el cobro de las sumas que la excedan.

ARTICULO 33°: RECEPCION PROVISORIA. La obra será recibida provisoriamente por la inspección "Ad Referéndum" de la autoridad competente, cuando se encuentre terminada con arreglo al contrato y se hayan cumplido satisfactoriamente las pruebas establecidas en las Especificaciones Técnicas. Se labrará un acta en presencia del Contratista o de su representante debidamente autorizado, a menos que aquel declare por escrito que renuncia a tal derecho y que se conformará de antemano con el resultado de la operación.

En dicha acta se consignará:

1. La fecha de la efectiva terminación de los trabajos, a partir de la cual correrá el plazo de garantía.
2. Su ajuste a las estipulaciones del contrato.
3. Las modificaciones o deficiencias que se notaren.

En caso de que el Contratista se negare a presenciar o de que no contestara a la invitación, la cual deberá hacerse por Orden de Servicio u otra forma fehaciente de notificación, la Municipalidad efectuará por sí la diligencia dejando constancia de la citación al Contratista y la no comparecencia del mismo.

ARTICULO 34°: RECEPCION DEFINITIVA. El último día hábil dispuesto como vencimiento del contrato, con más la ampliación que en cada caso se hubiere dispuesto, o en su caso, al vencimiento del plazo de garantía, la Municipalidad conjuntamente con el Contratista labrarán un Acta de Recepción Definitiva; caso contrario, se determinaran los trabajos de reparación y mantenimiento integral que faltaren ejecutar hasta esa fecha, estableciéndose un plazo determinado para terminar los mismos, sin perjuicio de las sanciones que pudieran corresponderle al Contratista, de acuerdo a lo establecido en el presente Pliego. Vencido ese plazo se volverán a inspeccionar las instalaciones observadas para verificar la correcta ejecución de los trabajos requeridos. De resultar satisfactorios se labrará el Acta de Recepción Definitiva, en la que se dejará constancia:

1. Que será "Ad Referéndum" del Intendente Municipal.
2. La calidad de las obras e instalaciones realizadas por el Contratista.
3. Del cumplimiento de los trabajos que debió realizar después de las Recepción Provisoria.
4. Del ajuste de las obras a las estipulaciones contractuales.

ARTÍCULO 35°: RESCISIÓN DEL CONTRATO. El Municipio se reserva el derecho a rescindir el contrato, sin derecho a reclamo de indemnización de ninguna naturaleza por parte de la contratista,

haciéndose responsable por los gastos que ello pudiera traer aparejado, en caso de impericia, incumplimiento de sus obligaciones asumidas en el presente Pliego de Bases y Condiciones Particulares, el Pliego de Bases y Condiciones Generales y el resto de la documentación contractual, y en caso que la Secretaria de Desarrollo Territorial, Hábitat y Vivienda dispusiere dejar sin efecto el “Convenio Marco al Programa Casa Propia – Construir Futuro” y el “Convenio Particular para la Ejecución del Proyecto Construcción de 18 viviendas en predio Larralde II” que fuera suscripto con el Ministerio de Desarrollo Territorial y Hábitat actual Secretaria a decretarse, o no diera cumplimiento con el mismo en referencia al financiamiento, o bien en el caso de que no hubiere disponibilidad de partidas presupuestarias para la continuidad del mismo.

ARTÍCULO 36°: ELEGIBILIDAD DE LOS OFERENTES Y CRITERIOS DE EVALUACIÓN DE LAS OFERTAS. Dada la especificidad técnica requerida para la construcción de la obra a licitar, serán elegibles los oferentes que demuestren fehacientemente en sus antecedentes la concreción y finalización de obras similares. Se entiende como obra similar la que cumpla con lo siguiente:

1. Mampostería

El no cumplimiento de estos requisitos por el oferente, serán causal de rechazo de la oferta presentada. Conjuntamente con su propuesta, el oferente deberá presentar una lista de los antecedentes solicitados, con los números de contacto para solicitar referencias técnicas en cuanto a la concreción de los aspectos numerados precedentemente.

La empresa que resulte ganadora deberá realizar todos los trámites necesarios ante las empresas prestatarias de los servicios públicos, sea gas, electricidad o en conjunto.

ARTICULO 37°: ÓRDENES DE SERVICIO. Las Ordenes de Servicio que la Municipalidad imparta durante la ejecución de las obras serán cronológicamente consignadas por triplicado, en un libro a proveer por el Contratista, foliado, sellado y rubricado por la Municipalidad, que la Inspección guardará en el obrador o en su oficina. Se considerará que toda Orden de Servicio está comprendida dentro de las estipulaciones del Contrato y que no importa modificación de lo pactado ni encargo de los trabajos adicionales. Cuando el contratista considere que una Orden de Servicio exceda los términos del contrato, se deberá notificar de ella sin perjuicio de presentar dentro del término de cinco (5) días corridos a partir de la fecha en que fuera notificado, un reclamo claro y terminante, fundamentando detalladamente las razones que lo asisten para observar la orden recibida.

Transcurrido el plazo anterior, sin hacer uso de sus derechos, el Contratista quedará obligado a cumplir la orden de inmediato, sin poder efectuar ulteriores reclamos por ningún concepto.

Cuando el Contratista demore más de diez (10) días corridos en el cumplimiento de la Orden de Servicio impartida, la Municipalidad tendrá la potestad de aplicar una multa por mora correspondiente a un 1% (uno por ciento) del valor total del contrato por día de retraso, la cual podrá ser retenida del fondo de reparo, en caso de haberse constituido.

El incumplimiento de 3 (tres) órdenes de servicio seguidas o 5 (cinco) alternadas dará derecho a la municipalidad a rescindir el contrato del Contratista por culpa de esta última.

ARTICULO 38°: PEDIDOS DE LA EMPRESA. La relación entre el Contratista y la Municipalidad se efectuará por medio de un libro de Pedidos de la Empresa, el que se llevará por triplicado y estará foliado, sellado y rubricado por la Municipalidad, notificándose en él a la Inspección de todas las solicitudes vinculadas al contrato. Dicho libro se encontrará en poder del Representante Técnico de la Empresa Contratista

ARTÍCULO 39°: DOCUMENTACION DE LA OBRA. El Contratista deberá conservar en la obra una copia ordenada de los documentos del contrato, a los efectos de facilitar el debido contralor e inspección de los trabajos que se ejecuten.

ARTICULO 40°: ORDEN DE APLICACIÓN DE LOS DOCUMENTOS TÉCNICOS. En caso de discrepancia la interpretación de la documentación contractual se regirá por los siguientes principios, salvo mención en contra respecto al punto cuestionado:

1. Concepción general: de lo particular a lo general.
2. Concepción cronológica: de lo posterior a lo anterior.
3. Concepción técnica: 1º Contrato - 2º Pliegos - 3º Planos - 4º Presupuesto.
4. La cifra prevalece a la escala.

OBRA: "CONSTRUCCIÓN DE 12 VIVIENDAS EN EL PREDIO ARGÑARAZ I - MÓDULO 2"

ESPECIFICACIONES TÉCNICAS GENERALES

OBRAS DE ARQUITECTURA

ALCANCE DE ESTE PLIEGO

El Pliego de Especificaciones Técnicas Generales y Particulares tiene como finalidad dar el lineamiento de las especificaciones referentes a las cualidades que deberán reunir los materiales y elementos a aplicar en las obras que se licitan. El mismo fue confeccionado en base a Sistemas Constructivos Tradicionales.

En él se estipulan también las condiciones y relación en que debe desenvolverse el Contratista en lo que se refiere a la realización y marcha de los trabajos que se especifican y a las instrucciones, supervisión y/o aprobación que deba requerir a la Inspección para su correcta ejecución.

Esta enunciación se entenderá como no excluyente de los trabajos que el Contratista deba realizar para completar las obras de acuerdo a su fin. El Contratista solicitará con la debida antelación instrucciones de la Inspección aplicándose en estos casos el criterio de la compensación de créditos entre las partes contratantes, sin constituir obras adicionales.

NORMAS Y REGLAMENTOS

Complementando lo indicado en este pliego y mientras no se opongan a lo que en él se expresa, serán de aplicación las normas y reglamentos que por razones de jurisdicción correspondan, tanto municipales como de entes oficiales y/o privados. En caso de existir divergencias entre este pliego y dichas Normas y Reglamentos es obligación del Contratista poner en conocimiento de la Inspección esta situación, previo a la realización de los trabajos a fin de que ésta determine la actitud a seguir.

El Contratista cotizará las obras licitadas completando las Planillas adjuntas. En el caso de que los oferentes, durante el período de análisis de la documentación entendieran conveniente a su criterio la realización de la oferta por medio de un sistema constructivo no tradicional, deberá explicar los motivos quedando a consideración del Comitente de aceptarlo o no, a demás si detectaran algún rubro o tarea faltante, deberán comunicarlo de inmediato al mismo quien, a los efectos de salvaguardar la igualdad de los oferentes dará por Circular las instrucciones de como proceder. De no actuar del modo señalado se considerará que no los hay y que han sido incluidos en la cotización prorrateos en los precios de los rubros establecidos en dicha planilla, entendiéndose la oferta como completa y cubriendo todos los trabajos necesarios.

MANO DE OBRA, HERRAMIENTAS Y EQUIPOS

El Contratista deberá proveer todo el personal necesario para la correcta ejecución de las obras. Dicho personal deberá ser suficientemente capacitado y dirigido en todos los casos por capataces idóneos.

Con igual criterio empleará todas las herramientas, implementos y equipos que el sistema constructivo adoptado requiera en cada rubro, teniendo en cuenta que se podrá solicitar a la empresa la implementación de las nuevas tecnologías que optimicen la realización de los trabajos, durante todo el proceso de ejecución.

La Inspección podrá exigir el cumplimiento de estos aspectos ante cualquier carencia que detecte durante la marcha de los trabajos.

MATERIALES Y ELEMENTOS, MARCAS Y ENVASES

Los materiales o elementos que se detallan en este Pliego de Especificaciones Técnicas Particulares reúnen las cualidades y características que los locales habilitados al uso requieren, entendiéndose por cualidades aspectos como: calidad, comportamiento, resistencia, durabilidad, fácil higiene y mantenimiento, etc. y por características: formato, dimensiones, textura, color, forma de colocación, etc.

Dichas especificaciones serán las que compondrán la oferta básica de cotización obligatoria, lo que posibilitará que todos los oferentes coticen lo mismo y a su vez sean evaluadas las ofertas en pie de igualdad.

Además de cotizar la oferta básica, los oferentes podrán cotizar materiales ó elementos en todos los rubros en que se desee hacerlo, constituyendo las mencionadas cualidades y características de los materiales o elementos especificados el límite inferior de comparación, que los materiales o elementos ofrecidos deberán igualar o superar en la evaluación de las ofertas.

Las marcas y envases que se mencionan en la documentación contractual tienen por finalidad concretar las cualidades y características mínimas, en los casos en que no hay otra manera de especificarlo debido a que la descripción del elemento en si, es establecer en forma implícita la marca en cuestión.

El Contratista podrá suministrar productos de las marcas y tipos específicos o de otros similares o equivalentes, entendiéndose estos términos como equivalentes, quedando en este último caso por su cuenta y a sus expensas demostrar la similitud y librado al solo juicio de la Inspección aceptarla o no. En cada caso el Contratista deberá comunicar a la Inspección con la anticipación necesaria las características del material o dispositivo que propone incorporar a la obra, a los efectos de su aprobación.

En todos los casos se deberán efectuar las inspecciones y aprobaciones normales, a fin de evitar la incorporación a la obra de elementos con fallas o características defectuosas.

Los materiales en general serán de los mejores en su clase respondiendo en cualidades y características a las especificaciones contenidas en las normas IRAM.

Todos los materiales envasados lo serán en envases originales, perfectamente cerrados, con cierre de fábrica. Cuando se prescriba el uso de materiales aprobados, deberán llevar además la constancia de aprobación, en el rótulo respectivo.

Los materiales, instalaciones sustancias, etc., que no se ajusten a las disposiciones precedentes, o cuyos envases tuvieran signos de haber sido violados, serán rechazados por la Inspección, debiendo el Contratista retirarlos de inmediato de la obra a su cargo dentro del plazo que la respectiva Orden de Servicio establezca. Transcurrido ese plazo sin que el Contratista haya dado cumplimiento a la orden, dichos materiales o elementos podrán ser retirados de la obra por la Inspección estando a cargo del Contratista todos los gastos que se originen por esta causa.

Los materiales y elementos defectuosos o rechazados que llegasen a colocarse en la obra, del mismo modo que los de buena calidad, puestos en desacuerdo con las reglas del arte, serán reemplazados por el Contratista, estando a su cargo los gastos de toda la reposición.

Todos los materiales deberán permanecer resguardados y correctamente acopiados, según corresponda y se exija en cada tipo de material y será responsabilidad exclusiva del Contratista la seguridad de los mismos.

MUESTRAS

El Contratista presentará para la aprobación de la Inspección y previo a su ejecución, muestras en tamaño natural de todos los materiales que a criterio de la misma requieran dicho trámite.

Sin perjuicio de lo antedicho se establece que entre ellos se encontrarán todos aquellos materiales que una vez aplicados en las obras queden a la vista formando las terminaciones, tales como mosaicos, baldosas, cerámicos, azulejos, carpetas, membranas, tejas, vidrios, etc.

Con el mismo criterio el Contratista deberá presentar muestras de elementos o equipos tales como carpinterías, artefactos y accesorios de todas las instalaciones a realizar, incluyendo en las mismas todos los componentes propios del sistema, necesarios para su completa y correcta instalación y funcionamiento.

En el caso de equipos especiales se suministrarán catálogos o la ampliación de informaciones que solicite la Inspección.

Cualquiera de esos elementos que servirán de cotejo y control de las partidas que ingresen a obra podrá ser utilizado en obra como último elemento a colocar de cada tipo.

También el Contratista deberá efectuar los tramos de muestra que indique la Inspección pudiendo en caso de ser aceptadas incorporarse a la obra en forma definitiva.

Dichos tramos contendrán no sólo la totalidad de los elementos que lo componen, sino que se efectuarán con las terminaciones proyectadas. Cualquier diferencia entre las muestras ya aprobadas y el material o elementos a colocar podrá ser motivo al rechazo de dichos materiales o elementos siendo el Contratista el único responsable de los perjuicios que se ocasionen.

No se admitirá cambio alguno de material que no esté autorizado por la Inspección.

Las muestras deberán evidenciar los aspectos que no surjan de la documentación técnica, pero que sean necesarios para resolver ajustes o perfeccionamientos de los detalles constructivos, conducentes a una mejor realización.

Al efecto del guardado de las muestras presentadas, el Contratista habilitará un lugar del obrador, adecuado a tal fin y será responsable de su mantenimiento y custodia.

REUNIONES DE COORDINACIÓN

El Contratista deberá considerar entre sus obligaciones, la de asistir con la participación de su Representante Técnico y la eventual de los técnicos responsables de la obra por las distintas empresas Subcontratistas a reuniones promovidas y presididas por la Inspección a los efectos de obtener la necesaria coordinación entre las empresas participantes, suministrar aclaraciones a las prescripciones de los Pliegos, evacuar cuestionarios de interés común, facilitar y acelerar toda intercomunicación en beneficio de la obra y del normal desarrollo del Plan de Trabajo.

Para asegurar el cumplimiento de esta obligación, el Contratista deberá comunicar y transferir el contenido de esta disposición a conocimiento de los Subcontratistas.

MATERIALES DE REPOSICIÓN

El Contratista deberá prever en su cotización la provisión de materiales de reposición para el caso de eventuales reparaciones que se pudieran ejecutar en el tiempo, luego de terminadas las obras.

La cantidad a proveer mínima será equivalente al 1% (uno por ciento) de lo colocado en la obra, en ningún caso menos de 5 unidades métricas o según corresponda de cada tipo.

Los materiales serán los que se indican a continuación:

- Solados
- Revestimientos
- Griferías

Todos los elementos serán transportados y estibados por el Contratista en el lugar que oportunamente indique la Inspección.

AGUA PARA CONSTRUIR

El agua deberá ser apta para ejecución de la obra y su obtención y consumo será costeadado por el Contratista, a cuyo cargo estará el pago de todos los derechos que pudieran corresponder, por ese concepto, los que no le serán específicamente reembolsados, considerándose todo ello incluido en la propuesta adjudicataria.

ILUMINACIÓN Y FUERZA MOTRIZ

Toda iluminación necesaria, como así también nocturna estará a cargo del Contratista y se ajustará a las exigencias y requerimientos de la obra y a las indicaciones de la Inspección.

Si se realizaran trabajos en horas nocturnas o en zonas de la obra sin iluminación natural, el Contratista proveerá la iluminación que posibilite a su personal o al de los gremios el desarrollo de los trabajos.

En todos los casos el Contratista deberá someter a aprobación de la Inspección las especificaciones, esquemas, etc. de las instalaciones eléctricas provisionales que se propone ejecutar.

La obtención y el consumo de la energía para la ejecución de la obra, como así también para la iluminación de que se trata antes, serán costeados por el Contratista, a cuyo cargo estará el tendido de las líneas provisionales, con ajuste a las exigencias de carácter técnicos reglamentarios para dichas instalaciones.

El pago de todos los derechos por tal concepto, que estará a su cargo y costeo, no le serán específicamente reembolsados, considerándose todo ello incluido en la propuesta adjudicataria.

Asimismo, correrá por cuenta del Contratista la provisión de fuerza motriz para los equipos e implementos de construcción, sean estos de su propio uso, o de uso de los Subcontratistas.

MOVILIDAD

Deberá proveer también de la movilidad necesaria para inspeccionar la obra todas las veces que se juzgue necesario, desde el inicio hasta la Recepción Provisional.

AYUDA A GREMIOS

El Contratista dentro de las obligaciones de su contrato, deberá prestar la ayuda de gremio a los Subcontratistas especializados a quienes encomiende la realización de cualquiera de los rubros que componen las obras licitadas:

Se destaca que esta obligación comprende no sólo la ayuda habitual, sino también la provisión, construcción y/o colocación de cualquier tipo de material o elemento necesario para la correcta y completa realización de las obras, en un todo de acuerdo a su fin, entendiéndose todo ello comprendido en el precio total cotizado.

De acuerdo con lo antedicho y sin por ello constituir un listado exhaustivo se señalan a continuación algunas de las obligaciones que el Contratista deberá asumir, recordándose que en virtud del tipo de contrato que regirá sus prestaciones el Contratista no podrá alegar que alguna tarea específica no es de su responsabilidad o incumbencia ya que deberá entregar las obras en completo estado de terminación.

- Proveer a los gremios los locales, espacios, energía, agua, etc. que requieran.
- Descargar, trasladar, cargar y alejar de obra, todo elemento, material o sobrante de cualquier gremio que las obras completas requieran.
- Ejecutar todo tipo de canalizaciones, pases, nichos, sistemas de soporte, amures, etc.
- Proveer morteros, hormigones, ladrillos y demás materiales necesarios para ejecutar o completar cualquier trabajo, rubro, instalación, etc., incluso su aplicación.
- Proveer, armar y desarmar andamios de todo tipo en todo tiempo y lugar que los requieran.
- Efectuar todo tipo de mediciones, plantillados, verificaciones, pruebas, ensayos, etc. correspondientes a cualquiera de los gremios involucrados.
- Mantener y entregar la obra entera en perfecto estado de limpieza e higiene, alejando todo tipo de residuos o sobrantes.
- Asumir como propia en caso de no mediar expresa indicación en subcontrato, toda obligación legal o convencional generada por los gremios intervinientes, no cubierta por los seguros contratados por él o por los Subcontratistas.
- Proteger convenientemente todos los trabajos, materiales, equipos, instalaciones, etc. hasta la recepción final de la obra definitiva.
- Facilitar las tareas de los gremios aportando conocimientos profesionales o técnicos, herramientas, instrumentos, etc. tendientes a resolver cualquier dificultad que la ejecución de la obra completa plantee, incluso la mano de obra propia necesaria.

MEZCLAS

Antes de iniciar todos los trabajos que incluyan mezclas y con la suficiente antelación, el Contratista deberá presentar para su aprobación, por parte de la Inspección, una planilla donde consten todas las mezclas que utilizará para la realización de los trabajos a su cargo, indicando en cada caso su aplicación.

01 – ESTRUCTURA DE HORMIGON ARMADO

DISPOSICIONES GENERALES

El presente capítulo establece los requisitos indispensables para la realización de las Estructuras de Hormigón Armado predimensionadas, cuyo desarrollo figura en los planos que forman parte de la documentación, motivo de esta licitación.

El Contratista deberá revisar y verificar los esquemas de estructura suministrada en el pliego siendo el único responsable del proyecto estructural y de la ingeniería de detalle correspondiente, como así también será el único responsable de la ejecución de las estructuras que se le encomienden, aún cuando los delegue en Subcontratistas.

Dichas estructuras deberán ser capaces de resistir todas las acciones previstas tanto en el período de construcción como el servicio, de tal forma de poder asegurar su uso durante toda su vida útil.

En consecuencia, el Contratista deberá proveer toda la mano de obra especializada, los materiales, equipos, transporte, ensayos y cualquier otro elemento necesario a efecto de poder cumplimentar los requerimientos señalados.

CÁLCULOS Y PLANOS

El Contratista deberá elaborar el proyecto estructural ejecutivo siguiendo los lineamientos establecidos por la documentación de este Legajo licitatorio.

Queda establecido que la documentación facilitada por la Inspección no libera al Contratista de su responsabilidad total por la eficiencia de la estructura, responsabilidad que será plena, amplia y excluyente, con arreglo al artículo 1646 del Código Civil.

El Contratista deberá realizar el cálculo de todos aquellos elementos estructurales que sean necesarios redimensionar, lo que no dará lugar a reclamos de adicional alguno, dado que el Oferente está obligado a recabar toda la información referida a las condiciones del lugar que puedan tener influencia en la oferta.

Toda modificación que el Contratista efectúe durante la marcha de los trabajos, a los cálculos y/o planos ejecutivos aprobados deberá contar nuevamente con la expresa aprobación de la Inspección.

No se aceptarán cambios en la estructura que alteren los lineamientos arquitectónicos del edificio, tales como dimensiones de módulos, fijos, niveles, ejes, fondos de losas, aberturas y perforaciones para pases de instalaciones, etc.

A los fines de disponer de una completa documentación de obra, el Contratista deberá presentar los siguientes planos:

- Plan de trabajos
- Estudio de suelos. El Contratista deberá adjuntar el estudio de suelos correspondiente al cálculo de la estructura que deberá efectuar a su cargo en laboratorio o antes de reconocida solvencia.
- Plantas de encofrados de entrepisos. Se definirán en ellos los niveles inferiores de vigas de fundación, refuerzos y losas, y las cotas de ubicación en planta de cada elemento.
- Detalles de armaduras indicando la disposición de las mismas y las distancias de doblado. Asimismo deberá cumplir con las normas de doblado y estribado, así como de armadura mínimas y diámetros reglamentarios, etc.
- Los planos de replanteo de las estructuras serán ejecutados en escala 1:50. El Contratista será responsable del correcto replanteo de las Obras, tarea que deberá ser verificada y aprobada por la Inspección.

El Contratista entregará con la debida anticipación a la Inspección las verificaciones, memorias de cálculo, planos y planillas de doblado de armaduras, para su aprobación. A tal fin se fija un plazo no menor de 10 días hábiles previos a su utilización en obra.

La entrega constará de tres juegos de copias de la documentación, uno de los cuales será devuelto debidamente aprobado o con las observaciones que correspondan, dentro de los cinco días hábiles siguientes a su presentación.

Los planos tendrán los formatos que indique la Inspección y llevarán correctamente dibujadas todas las indicaciones necesarias para apreciar claramente la forma y posición de la estructura y sus partes.

NORMAS Y REGLAMENTOS

Para la ejecución de las estructuras se deberán cumplimentar en un todo, las condiciones establecidas en todos los Códigos, Ordenanzas, Leyes y Reglamentaciones vigentes, tanto nacionales como municipales.

Por otra parte, las estructuras de Hormigón Armado deberán ser ejecutadas en su totalidad, conforme a las disposiciones del Reglamento CIRSOC 201 y Anexos: "Proyecto, Cálculo y Ejecución de Estructuras de Hormigón Armado".

También serán de aplicación directa las Normas IRAM e IRAM-IAS que se enumeran en el Anexo al Capítulo 1 del Reglamento antes mencionado.

Tanto para las cargas y sobrecargas gravitatorias, como lo referido a la acción del viento serán de aplicación los siguientes:

- Reglamento CIRSOC 101 "Cargas y sobrecargas gravitatorias para el cálculo de las estructuras de edificios".
- Reglamento CIRSOC 102 "Acción del viento sobre las construcciones".

Ensayos:

Los ensayos deberán cumplimentar en un todo de acuerdo a lo señalado en el Cap. 7 del Reglamento CIRSOC 201.

El Contratista dispondrá en obra de los elementos necesarios para ensayos de consistencia, toma de muestras y preparación de probetas de hormigón, así como de un recinto cerrado, de humedad y temperatura aproximadamente constantes, para el cerrado y almacenamiento de las probetas.

Se verificará la consistencia del hormigón fresco mediante ensayos de asentamiento por el método del tronco de cono según Norma IRAM 1536. Estos ensayos se realizarán en presencia del Inspector de Obras.

Los ensayos de resistencia a compresión se realizarán sobre probetas cilíndricas de 15 cm de diámetro por 30 cm. de alto, moldeadas y curadas de acuerdo a la Norma IRAM 1524 para condiciones de temperatura y humedad constante y ensayadas a la compresión hasta la rotura según Norma IRAM 1546. Serán efectuados en laboratorio que cumplan con la Norma IRAM 1513.

El Contratista deberá revisar y verificar los planos de anteproyecto de estructura suministrada en el pliego siendo el único responsable del proyecto estructural y de la ingeniería de detalle correspondiente, como así también será el único responsable de la ejecución de las estructuras que se le encomienden, aún cuando los delegue en Subcontratistas.

Dichas estructuras deberán ser capaces de resistir todas las acciones previstas tanto en el período de construcción como el servicio, de tal forma de poder asegurar su uso durante toda su vida útil.

En consecuencia, el Contratista deberá proveer toda la mano de obra especializada, los materiales, equipos, transporte, ensayos y cualquier otro elemento necesario a efecto de poder cumplimentar los requerimientos señalados.

Para todos los casos el hormigón deberá poseer una resistencia característica de 130 Kg/cm²/28 días. La mezcla tendrá como mínimo 280 Kg/m³ de cemento, utilizándose barras de acero torsionado en frío tipo III, con una tensión de rotura característica de 4.400 Kg/cm².

La estructura de H^ºA^º se ejecutará de acuerdo a los correspondientes cálculos particularizados.

Los encofrados podrán ser de tablas de madera, placas metálicas, tablas plásticas o paneles de madera compensada, tratados de forma tal que aseguren una correcta terminación exterior

No se retirarán los encofrados ni moldes sin aprobación de la Inspección de Obra y todos los desencofrados se realizarán sin perjudicar a la estructura de hormigón.

El desarme del encofrado comenzará cuando el hormigón haya fraguado completamente y pueda resistir su propio peso y el de la carga que pueda estar sometida durante la construcción.

Previamente al retiro de los puntales bajo vigas se descubrirán los laterales de columnas, para comprobar el estado de estos elementos.

Desencofrado:

Los plazos mínimos serán:

Costados de vigas y de columnas.....	4 días
Fondo de losas.....	10 días
Fondos de Vigas.....	20 días
Puntales de seguridad en losas y vigas.....	28 días

Hormigón Visto:

Esta terminación es para superficies expuestas a la vista, tanto exterior como interiormente. Para obtener la misma el encofrado estará revestido con madera laminada, tablas machihembradas o en doble manto o con un material equivalente. Los encofrados, juntas y separadores estarán dispuestos en coincidencia con las características arquitectónicas o cambio de dirección de las superficies.

INSPECCIONES

Todos los trabajos de Hormigón Armado deberán ser aprobados por la Inspección y el Contratista deberá ajustarse a las órdenes impartidas en todo lo referente a la ejecución, uso, terminaciones y calidad de los materiales.

La empresa Contratista no podrá realizar ninguna tarea de hormigonado sin la previa aprobación mediante Orden de Servicio de las armaduras colocadas, encofrados y del hormigón a colocar, debiendo en todos los casos facilitar los medios necesarios para que la Inspección realice las mediciones y toma de muestras necesarias.

Cuarenta y ocho horas antes del hormigonado de cualquier estructura, el Contratista deberá solicitar por escrito, en el libro de Notas de Pedido, la Inspección previa que autorice su ejecución. La Inspección hará por escrito en el libro de Órdenes de Servicio las observaciones pertinentes y en el caso de no ser necesario formularlas, extenderá el correspondiente conforme.

En el caso de existir observaciones, el Contratista deberá efectuar las rectificaciones y correcciones dispuestas por la Inspección, a su exclusivo cargo, sin derecho a reclamación alguna.

El Contratista demostrará, además, que dispone en obra de todos los materiales necesarios y equipos adecuados, en óptimo funcionamiento, como para no interrumpir los trabajos de hormigonado.

Queda terminantemente prohibido hormigonar cualquier sector de la estructura sin tener en el libro de Órdenes de Servicio, la autorización escrita de la Inspección. Esta, a su solo juicio, podrá disponer la demolición de lo ejecutado sin su conformidad a cargo del Contratista, y sin compensación.

Igual acciones serán dispuestas por la Inspección cuando no se hayan cumplimentado algunos de los requisitos expuestos en los párrafos anteriores o en casos, tales como incumplimiento de las tolerancias constructivas, detalles con mala terminación, fisuraciones y/o deformaciones excesivas, etc. que permitan inferir posibles deficiencias estructurales.

ITEM 02 – MAMPOSTERÍA

DISPOSICIONES GENERALES

Todos los materiales a incorporar en las obras de mampostería tales como: cemento, cales, arenas, ladrillos, aditivos, etc., deberán cumplir en un todo de acuerdo a las especificaciones establecidas en las Cláusulas Técnicas Generales y Normas de Construcción del Ministerio de Obras Públicas de la provincia de Buenos Aires, en este pliego y en las Normas IRAM correspondientes a cada material, referente a dimensiones, calidad, resistencia, etc.

Previo a la ejecución de las obras de mampostería, los ladrillos serán bien mojados, regándolos con mangueras o sumergiéndolos en recipientes adecuados, una hora antes de proceder a su colocación. Las paredes que deben ser revocadas o rejuntadas se trabajarán con sus juntas degolladas a 15 mm de profundidad.

Los ladrillos, que se colocarán de plano, se asentarán con un enlace nunca menor que la mitad de su tamaño, en todos los sentidos, las hiladas serán perfectamente horizontales.

Queda estrictamente prohibido el empleo de medios ladrillos, salvo los imprescindibles para la trabazón y en absoluto el uso de cascotes.

La trabazón habrá de resultar perfectamente regular, conforme a lo que se prescribe; las llagas deberán corresponder según líneas verticales.

Los muros se erigirán perfectamente a plomo y sin pandeos. La erección se practicará simultáneamente y al mismo nivel en todas las partes trabadas o destinadas a serlo, para regularizar el asiento y el enlace de la albañilería.

La mampostería deberá reforzarse bajo los alféizares, y en un sobre ancho de 0,70 m. a cada lado de la ventana, con una mezcla de concreto (1: 3) y dos (2) hierros de \varnothing 8 mm.

Todos los vanos llevarán dinteles de H°A°, los que se apoyarán sobre la mampostería en cada extremo, en una longitud igual al 10% (diez por ciento) de la luz del vano, con mínimo de 20cm.

En todos los casos, los mampuestos se asentarán con mortero de cal reforzado, de proporciones 1: ½: 4 de espesor variable, no excediendo de 1 ½ cm el espesor de los lechos de mortero.

En caso de utilizar cemento de albañilería, la proporción será de 1: 5.

En las paredes no se tolerará resalto o depresión con respecto al plano prescrito para el ras de la albañilería, que sea mayor de 1 cm. cuando el paramento deba revocarse o de 5 mm si el ladrillo debiera quedar a la vista.

Las uniones de las columnas con la mampostería y en especial las exteriores se trabarán con hierro para anular la posibilidad de fisuras por el distinto movimiento de ambos materiales. Las juntas de unión entre distintos materiales como carpintería y albañilería, etc. expuestas a la intemperie serán tratadas con masilla elástica de marca reconocida aprobada previamente por la Inspección, en forma de asegurar una impermeabilización permanente. Se considerarán incluidos en los precios unitarios de la albañilería, mampostería, etc., la ejecución de nichos, goterones, amure de grapas, colocación de tacos y demás trabajos que, sin estar explícitamente indicados en los planos, sean necesarios para ejecutar los restantes trabajos indicados. En los casos que correspondiese, al levantar la mampostería, se colocarán simultáneamente los marcos de puertas y ventanas debidamente amurados.

MAMPOSTERÍA DE ELEVACIÓN

Toda la mampostería se ejecutará perfectamente a plomo y sin pandeos, los ladrillos se colocarán con un enlace nunca menor que la mitad de su ancho, las hiladas perfectamente horizontales, utilizando reglas de guía, las juntas serán de 15mm. de espesor y se degollará en 10mm. de profundidad, los ladrillos serán mojados antes de su empleo.

La elevación de los muros se realizará al mismo nivel y simultáneamente, con una adecuada y uniforme trabazón con los tabiques.

En la hilada previa bajo los alféizares, se deberá reforzar en un sobre ancho de 0,70m a cada lado de la ventana con una mezcla de concreto: 1:3 y 2 hierros de \varnothing 8mm.

Los tabiques llevarán a partir del nivel del piso, a cada metro de altura, asentado en mezcla de concreto: 1:3 y dos hierros \varnothing 8mm. que se doblarán en forma de gancho tomando al ladrillo en sus extremos.

Los encuentros de los muros con columnas de H° A° se trabarán con chicotes de hierro \varnothing 8mm. Por cada metro de altura y a 0,80m a cada lado de la columna y que fueran colocados previo al hormigonado de las mismas.

La mezcla que podrán utilizarse para la mampostería de elevación podrá ser: a la cal: ¼:1:4 ó con mezcla de cemento de albañilería: 1:5.

Todos los vanos llevarán dintel de H° A° apoyados sobre la mampostería en cada extremo en una longitud igual al 10% de la luz del vano y no menor a 20cm.

Los asientos de vigas reticuladas o cabriadas de madera descansarán sobre un dado de apoyo de H° A° o placa de hierro con mezcla de asiento en concreto de: 1:3.

En la utilización de carpintería metálica, se deberán colocar en posición exacta los marcos, previo a la elevación de la mampostería, de modo que las mochetas se ajusten a los mismos, cuidando que las grampas queden fuertemente empotradas al macizo. Entre el espacio libre del marco y la mampostería se hará colar un mortero de cemento: 1:3, debiendo la carpintería tener un tratamiento de dos manos de antióxido y una de pintura asfáltica en la parte interior del marco.

Ladrillos comunes: cuando provengan de hornos de ladrillos comunes tendrán 26cm de largo, 12,5cm de ancho y 5,50cm de altura. Se admitirán en estas medidas una tolerancia máxima del 3%. La resistencia a la compresión en probetas construidas con dos medios ladrillos unidos con mortero de cemento será de 90 kg/cm² si se trata de ladrillos destinados a paredes de carga y 60 kg/cm². para paredes y tabiques de cerramiento.

Ladrillos huecos: serán paralelepípedos fabricados con arcilla ordinaria en estado de pasta semidura, conformados a máquina y endurecidos con calor en hornos especiales tendrán estructura homogénea sin poros grandes y color y cocimiento uniforme sin vitrificaciones. Serán de dimensiones y formas regulares, caras planas y aristas vivas y ángulos rectos. Sus caras deben ser estriadas a fin de facilitar su adherencia a los morteros.

Las medidas de los ladrillos huecos tendrán una tolerancia máxima del 3%. La resistencia a la compresión en su sección bruta será de 100 kg/cm²., si se trata de ladrillos destinados a levantar paredes de carga. Los ladrillos destinados a la ejecución de tabiques de cerramiento tendrán un mínimo de 60 kg/cm². de resistencia.

Bloque de Pórtland: Sus caras deberán ser regulares. La mezcla a utilizar será un mortero de cemento 1:3. La mampostería será del tipo encadenada reforzada con hormigón armado en encuentro de muros, dinteles y a nivel de apoyo de losas premoldeadas. Dichos refuerzos quedarán dentro del muro a través del uso de bloques U para los horizontales y de los huecos en los verticales. La armadura correspondiente a dichos refuerzos se colocará una vez levantado el muro para luego ser llenado con hormigón.

En todo el perímetro de la construcción nueva se realizará una viga de encadenado apropiada para sostener la losa de viguetas de hormigón premoldeadas. La misma se realizará de hormigón armado o con ladrillo hueco especial para tal fin, armada con 4 o del 10 y estribos o del 6 cada 20 cm. Así mismo se reforzarán los vanos con o de 6 mm. Estos dinteles apoyarán sobre la mampostería en cada extremo en una longitud igual al 10 % de la luz del vano con un mínimo de 20 cm. Se ejecutarán con bloques de hormigón de cemento

Pórtland, con huecos en su masa, vibro comprimidos, que cumplen con las normas IRAM 11612, de dimensiones de 19x19x40 portante.

La mampostería será reforzada para lo cual algunos huecos continuos serán rellenados con hormigón, previa colocación de barras de acero, formando armaduras de refuerzo tanto en el sentido vertical como horizontal, con cuantías suficientes para absorber las tensiones de compresión, flexión y corte que puedan producirse.

El mortero para las juntas debe ser de calidad adecuada para obtener mamposterías de buena resistencia y juntas impermeables a la acción de la lluvia, sin necesidad de usar revoques o revestimientos protectores en los paramentos exteriores. Sólo debe colocarse el mortero en los tabiques longitudinales de los bloques en horizontal y dos fajas verticales de espesor igual al espesor de la pared del tabique del bloque.

Únicamente se recomienda colocar mortero a "capa completa" en la primera hilada de la pared sobre la fundación. A medida que se levantan las paredes la armadura horizontal de refuerzo es colocada en los huecos de los bloques tipo "canaleta" los que a su vez son colados con microhormigón, la armadura vertical puede ser colocada antes o después del asentamiento de los bloques.

Tabiquería de Yeso: Los trabajos aquí especificados incluirán en general todos los materiales, herramientas, equipos, transporte, mano de obra, personal de supervisión, planes de trabajo y planos de obra necesarios para su ejecución.

Las tareas incluyen la provisión y colocación de los elementos de anclaje y refuerzos estructurales que garanticen la estabilidad y funcionalidad de los tabiques.

Se utilizarán placas macizas de roca de yeso hidratado de 1.20 x 2.40m revestido en papel de celulosa especial sobre ambas caras, espesor 12.5 mm, para junta tomada, tipo Durlock o equivalentes.

Para los locales húmedos se usará placa especial, tipo Placa Verde de Durlock o equivalente.

Perfiles estructurales de chapa galvanizada N° 24, de 35mm y 70mm.

Elementos de anclaje galvanizados.

Para las aislaciones se usarán en general paneles de lana de vidrio rígidos, de 50 Kg/m³, de 2" de espesor, o los que en cada caso se especifiquen.

Excepcionalmente se utilizará: Elementos fonoabsorbentes consistentes en lana de vidrio Acustiver R de 70 mm de espesor y 18 Kg/m³ de densidad.

ITEM 03 – AISLACIONES

DISPOSICIONES GENERALES

Para la ejecución de estos trabajos se deberán emplear los materiales adecuados y se cuidará que sean llevados a cabo de forma que se obtenga una perfecta continuidad, a los fines de crear barreras eficaces de contención contra los tipos de ataque y perturbaciones que estas membranas deban interceptar. Se realizará con una mezcla de mortero de cemento MC = 1:3.

El hidrófugo a incorporar en la mezcla deberá ser del tipo químico inorgánico, en la cantidad que establezca su fabricante. Dichas mezclas deberán contar con la aprobación de la Inspección antes de ser aplicadas.

La membrana geotextil a aplicar deberá cumplir las especificaciones técnicas indicadas por el fabricante y según las indicaciones de la inspección, garantizando la impermeabilidad integral del edificio y su durabilidad en el tiempo siendo posible transitar por la cubierta.

Juntas de Dilatación:

El Contratista deberá efectuar todas las juntas de dilatación que la construcción lo requiera.

Con la debida antelación al inicio de los trabajos la Contratista presentará a la Inspección los planos de detalles correspondientes conteniendo la solución propuesta para cada caso, ya que dichas juntas deben interesar todo el perímetro de contacto de partes del edificio entre sí, tales como muros, pisos, cubiertas, estructuras, etc. cada una con sus requerimientos particulares de dilatación, aislación y terminaciones.

Aislaciones de Tuberías:

Todas las tuberías que lo requieran a juicio de la Inspección deberán contar con suficiente aislamiento como para evitar condensación en su superficie en cualquier lugar en que éstas estén instaladas.

ITEM 04 – REVOQUES

DISPOSICIONES GENERALES

Todo muro o tabique será revocado con revoque completo a la cal, terminado al fieltro, ya se trate de paramentos interiores o exteriores.

Todos los paramentos que deban revocarse serán perfectamente planos y preparados según las reglas del arte, degollándose el mortero de las juntas, desprendiendo las partes sueltas y abrevando adecuadamente las superficies. En ningún caso el Contratista procederá a revocar muros y tabiques que no se hayan asentado perfectamente.

Los revoques no presentarán superficies alabeadas ni fuera de plomo, rebarbas, resaltos u otros defectos cualesquiera.

Las aristas entrantes de intersección de paramentos entre sí o de éstos con los cielorrasos serán salvo indicación específica, viva y rectilínea.

La arena utilizada en la composición de las mezclas será de la más fina obtenible en el mercado, pudiendo la Inspección exigir su tamizado por parte del Contratista.

De todos los tipos de revoques indicados en planos y/o planillas, el Contratista preparará muestras de 2,00 m² de superficie; tantas como la Inspección requiera hasta lograr su aprobación. Tanto el jaharro como el

enlucido se cortarán a la altura del zócalo que se utilice, excepto en casos en que el zócalo deba fijarse mediante adhesivos o tacos de madera y tornillos.

Como regla general, en todos aquellos paramentos en que deben contemporizar distintos materiales (por ejemplo, revoque y cerámicos, etc.) y que ambos estén el mismo plano, la junta entre ambos se resolverá mediante una buña practicada en el revoque de 1,5 cm. De ancho y del espesor del cerámico como profundidad.

Salvo casos en que se indique especialmente, el espesor de los jaharros tendrá entre 1,5 y 2,0 cm y los enlucidos de 3 a 5 mm. Tanto unos como otros deberán ser realizados con mezcla aprobada por la Inspección.

Con el fin de evitar remiendos y añadidos, se procurará no comenzar las tareas de revocado de ningún paramento hasta tanto las instalaciones o elementos incorporados al muro o tabique estén concluidas. Como regla general los jaharros o revocos gruesos, una vez aplicados correctamente aplomados, se terminarán con peine grueso, para la mejor adherencia del enlucido.

Asimismo, los enlucidos no podrán ejecutarse hasta tanto los jaharros hayan fraguado lo suficiente a juicio de la Inspección.

TOMADO DE JUNTAS.

El tomado de juntas se efectuará con mortero tipo A, el espesor será uniforme de 15mm y estará rehundido de 3 a 10mm según muestras a aprobar y definir por la Inspección de Obra.

Esta tarea se ejecutará a continuación de la elevación de los paramentos, una vez que el material haya fraguado y antes del secado del ladrillo, para evitar la ulterior aparición de manchas.

ITEM 05 – CARPINTERIAS

DISPOSICIONES GENERALES

El Contratista deberá realizar los planos que la Inspección le indique en escala 1:20 y 1:1 de acuerdo a los detalles necesarios, previo a su ejecución.

Con la debida antelación a la fecha en que deban iniciarse los trabajos en taller de los elementos de carpintería según el Plan de Trabajos, el Contratista deberá obtener las medidas de las mismas y someter a la aprobación de la Inspección los correspondientes planos de taller.

Los planos de taller indicarán las tolerancias de ejecución de los elementos de carpintería metálica y herrería que deberán contar con la aprobación de la Inspección.

Los planos que requiera la Inspección se ejecutarán en escala 1:20 para los planos generales y 1:1 escala natural para los planos de detalles, respetando en todos los casos los lineamientos establecidos en el proyecto licitado y las especificaciones de este Pliego.

Los materiales, procedimientos constructivos y ensayos deberán respetar las normas IRAM (Instituto Argentino de Racionalización de Materiales). Las operaciones de montaje serán dirigidas por un capataz montador de competencia bien comprobada para la dirección de esta clase de trabajos.

Es facultad de la Inspección realizar sin previo aviso inspecciones en fábrica a efectos de verificar la calidad de los trabajos contratados y si los mismos se ejecutan de acuerdo a lo establecido. En caso de duda, la Inspección podrá solicitar las pruebas y ensayos necesarios o adecuados para verificar la calidad de los mismos.

Todo ajuste a las medidas del diseño original, deberá contar con la aprobación de la Inspección.

Destacase muy especialmente y con carácter general que las medidas de escuadrías señaladas como así aquellas que sin estarlo puedan inferirse por la escala de los mismos, corresponden a secciones netas de maderas terminadas.

Las medidas definitivas, una vez aprobadas quedarán sujetas al régimen de tolerancias máximas admisibles.

Las obras del rubro comprenden tanto la preparación en taller de los elementos de carpinterías nuevas que figuran en los planos y planillas, su posterior traslado a obra, montaje y ajuste final, como asimismo todas las reparaciones o reposiciones de carpinterías de madera existentes que se encuentren dañadas o no funcionen correctamente a juicio de la Inspección.

El Contratista deberá ejecutar los trabajos conforme a su fin, verificando la resistencia y rigidez de todos los elementos para asegurar bajo su responsabilidad el buen comportamiento de los mismos.

Los precios unitarios establecidos en cada ítem comprenden todos los elementos y accesorios necesarios para la terminación adecuada de los trabajos.

El Contratista deberá tener especial cuidado en la prolijidad y los detalles de terminación que aseguren el perfecto cierre de los batientes y un resultado acorde con el resto de las construcciones, teniendo en cuenta la verificación de los elementos para un correcto funcionamiento de la abertura.

Las ensambladuras se harán con esmero, debiendo resultar suaves al tacto y sin vestigios de aserrados o depresiones. Las aristas serán bien rectilíneas.

Los herrajes serán de primera calidad, se encastrarán con prolijidad en las partes correspondientes, no permitiéndose la colocación de cerraduras embutidas en las ensambladuras.

El Contratista deberá verificar en obra, las dimensiones indicadas en la documentación licitatoria a los efectos de salvar errores, corriendo por su cuenta cualquier modificación que fuere necesario realizar si no se tomase esta precaución.

Los herrajes reunirán en cualquier caso condiciones de primera calidad en lo que respecta a resistencia, sistema, duración y eficiencia en su aplicación, presentación y acabado de sus elementos constitutivos y responderán al especificado en los planos y planillas correspondientes.

Los herrajes serán fijados en los lugares correspondientes de las puertas con tornillos de bronce platil.

1. Muestras: El Contratista deberá presentar antes de iniciar los trabajos en taller con la debida antelación, muestras de placas, uniones, accesorios, herrajes, etc. a utilizar en las carpinterías a fabricar.

Estas muestras servirán para comparar todo lo que se realice en taller y se transporte a obra para su colocación como patrón para la recepción de todos y cada uno de los tipos de carpinterías.

Todas las muestras deberán ser presentadas con las medidas (espesores, etc.) y terminaciones correspondientes.

2. Perfilería de hierro: Los perfiles de hierro a emplearse serán perfectos, las uniones se ejecutarán compactas y prolijas, las superficies y molduras así como las uniones serán alisadas con esmero, debiendo resultar suaves al tacto.

Las partes móviles se colocarán de manera que giren y se muevan suavemente y sin tropiezos, con el juego mínimo necesario.

Las chapas a emplear serán de acero, de espesor uniforme, de primera calidad, libres de oxidaciones y de defectos de cualquier índole, su calibre se determinará de común acuerdo entre la propuesta del Contratista y la Inspección de Obra.

No se permitirá el uso de chapa añadida en secciones intermedias o en su longitud, salvo en los casos de perfiles doblados de longitud superior a los 3,50 m.

Antes de dar comienzo al trabajo de las chapas, se verificará escrupulosamente su limpieza y estado perfectamente plano.

No se permitirán soldaduras autógenas, ni costuras por puntos, debiendo utilizarse exclusivamente soldaduras de arco eléctrico en cordones de 3 cm distanciados entre sí a 10 cm. con material de aporte de calidad superior a la chapa y/o perfiles utilizados.

Los bordes de las chapas y/o perfiles de soldar deberán biselarse a 45 grados de un solo lado formando soldaduras en "V", entre ambos bordes se dejará una luz de 1 mm. a fin de que penetre el material de aporte.

Tanto en las carpinterías como en las herrerías las superficies deberán terminarse luego mediante pulido a piedra esmeril y acabado con lima. La ejecución de las soldaduras se hará respetando las normas IRAM.

En el interior de los marcos en general, puertas y demás sitios que la Inspección indique, se aplicará una aislación anticorrosiva que tendrá a la vez la finalidad de amortiguar sonidos de las chapas, ante eventuales percusiones y golpes debidos a contactos de puertas y objetos originados por actividades y usos de los locales.

El tratamiento a emplear a tales fines consistirá en un recubrimiento compuesto de mezcla de asfalto y arena por partes iguales, aplicando una vez trabajado y soldado el elemento en cuestión.

Para su aplicación deberá emplearse el procedimiento de proyección sobre las partes a proteger o a la circulación de una corriente de asfalto en caliente o emulsionado, u otro procedimiento que el Contratista deberá someter a la Inspección para obtener su aprobación.

Previo autorización por parte de la Inspección se dará en taller, en sus caras visibles, dos manos de pintura anticorrosiva de reconocida calidad en plaza, formando una capa homogénea y de buen aspecto.

La colocación se hará con arreglo a las medidas y a los niveles correspondientes a los planos, aprobados por la Inspección las que deberán ser verificadas por el Contratista antes de la ejecución de las estructuras.

3. Perfilería de aluminio: La aleación del aluminio con otros metales en los porcentajes límites se hará de acuerdo a las normas en vigor según proyecto I de la Norma IRAM 681.

Los perfiles serán extruídos por los métodos modernos conocidos, con un terminado perfecto, recto, sin poros ni raspaduras y deberán ser de procedencia conocida.

Para los perfiles extruídos deberá utilizarse la aleación Al-Mg-Si, según designación IRAM 1605, equivalente a norma ASTM 6063T5, correspondiente a las aleaciones RA-E 505 de Alcan, AGS de Camea y AA6063 de Kaiser.

La composición química de los perfiles deberá encuadrarse dentro de los siguientes límites:

Silicio 0,2-0,6%

Magnesio 0,45-0,90%

Hierro máximo 0,35%

Cobre máximo 0,10%

Zinc máximo 0,10%

Titanio máximo 0,10%

Aluminio diferencia

Los perfiles tendrán tratamiento térmico T5 con envejecimiento artificial en horno con circulación de gases a temperatura controlada en 180°C +/- 5°C durante un mínimo de 8 horas.

En caso de utilizar chapa de aluminio será del espesor adecuado para cada uso, de aleación apta para plegar en frío a 90° sin producir grietas en los plegados, con temple semiduro H38 para permitir un anodizado correcto.

Deberá evitarse siempre el contacto directo del aluminio con el hierro, cemento, cal o yeso. Para aquellos casos en que se encuentren en contacto una superficie de aluminio con una superficie ferrosa, esta última deberá estar recubierta con un film de polietileno de 90 micrones de espesor o dos manos de pintura bituminosa, para evitar los efectos del par galvánico sobre el aluminio.

Las superficies que admitirán el sellador especificado serán pulidas, limpias y libres de grasas.

El proceso de anodizado, la medición del espesor de la capa anódica no inferior a 20 micrones y su sellado posterior, deberá ajustarse a las normas internacionales.

En los casos que la Inspección determina a su sólo juicio la necesidad de proteger un cerramiento en obra, el Contratista aplicará a todas las superficies expuestas a deterioro una mano de pintura desfoliable especial sin que otorgue derecho a adicional alguno. Antes de adoptar la marca de dicha pintura, se hará una prueba en taller, en presencia de la Inspección, con pinturas de entre las cuales se elegirá la que ofrezca mejor protección y más fácil desfoliado posterior.

4. Muestras: El Contratista deberá presentar con la debida antelación a la aprobación de la Inspección antes que deba iniciarse la construcción en taller de los elementos de carpintería según el plan de trabajos, un muestrario completo que contendrá los siguientes elementos:

- a) Chapa de hierro doblada y perfilera de la conformación y tipo que se utilizarán en la composición de la carpintería a construir, con sus correspondientes tratamientos de pintura, perfilera, aislaciones, grapas y demás elementos zincados y cadmiados.
- b) Tornillos de diversos tipos y metales; bulones con sus correspondientes arandelas y tuercas, hierros ángulos, planchuelas, refuerzos de diversos tipos, elementos de fijación, etc.
- c) Herrajes, cerraduras, balancines y sus elementos de fijación.
- d) Idem para la perfilera de aluminio.
- e) Idem para la perfilera de acero inoxidable.

El costo de los elementos de muestras se considerará incluido en el precio de ejecución de los trabajos. El muestrario de los elementos aceptados quedará en la oficina de la Inspección y servirá de referencia para la apreciación y recepción por comparación de los elementos fabricados que se reciban en la obra.

CARPINTERÍAS METÁLICAS –HIERRO, ACERO INOXIDABLE Y ALUMINIO

El Contratista deberá considerar dentro de este rubro el costo de provisión y colocación de carpinterías hasta completar las obras de acuerdo a su fin, incluidos sus correspondientes herrajes y accesorios, entendiéndose que el costo de todas las partes está comprendido en el precio unitario establecido para cada abertura especificada en las planillas correspondientes y en este Pliego.

Asimismo, el Oferente deberá incluir en su cotización todas aquellas obras de herrería, tales como tapas metálicas, rejillas de drenaje, etc. que sean necesarias para completar las obras que se licitan.

El Contratista deberá ejecutar los trabajos verificando la resistencia de elementos estructurales, siendo responsable por el cálculo, diseño y buen comportamiento de los mismos tanto en elementos componentes como en sus accesorios. Deberá, asimismo, revisar y proyectar llegado el caso, cuando confeccione los planos de taller, los detalles, sistemas de cerramiento, burletes, etc., a fin de asegurar bajo su responsabilidad la hermeticidad y buen funcionamiento de los elementos a proveer.

El Contratista será responsable de las dimensiones de los elementos de carpinterías y herrerías que fabrique o adquiera, aun cuando los vanos no coincidieran exactamente con las medidas indicadas en los planos o que se hubieran deslizado errores en el proyecto. En todos los casos que se proponga introducir modificaciones del diseño original, deberá obtener previamente la aprobación de la Inspección.

Correrá por cuenta del Contratista el costo de las unidades que se inutilizaren si no se toman las precauciones mencionadas. El arreglo de los elementos desechados sólo se permitirá en el caso de que no afecte la solidez o estética de las obras.

Todos los marcos metálicos serán de chapa de acero doble decapada BWG 18, con tres (3) grapas de amure soldadas tipo cola de golondrina de igual material en cada una de sus jambas.

En todos los casos los marcos de chapa tendrán caja soldada en su interior para cerrar en forma envolvente los agujeros que el tipo de cerradura a instalar requiera.

En los planos y planillas donde se indiquen carpinterías ejecutadas en acero inoxidable, las mismas deberán ajustarse en un todo a lo especificado en la Norma AISI Nº 304 (18% Cr y 8% Ni) pulido superficial semimate. Tanto la perfilera como las chapas de este material deberán tener un espesor no menor a 1,5 mm, debiendo el Contratista suministrar tales elementos a fin de merecer su aprobación por parte de la Inspección.

En cuanto a la provisión y colocación de carpintería de aluminio, en líneas Sculponia S6, Aluar, Módena, Herrero o equivalentes, la misma será construida con perfilera de extrusión de aluminio, que respondan a las dimensiones y modulación indicadas en las planillas de carpinterías, los planos de fachada y planta.

Las carpinterías deben estar diseñadas de manera tal que desde el exterior se lea una trama continua de la misma, tanto en sus parantes verticales como horizontales, no reconociéndose los paños de abrir cuando están cerrados.

Estas carpinterías se montan sobre premarcos para amurar que deberán quedar ocultos. En los casos en que fuera necesario por la gran luz libre entre apoyos- se deberán reforzar con elementos de perfiles de hierro tubulares dimensionados de acuerdo a cálculo.

La estanqueidad de la abertura se debe lograr con dos sistemas de burletes perimetrales independientes, que formen un doble contacto hermético. Entre estos dos sistemas de burletes se debe formar una cámara de descompresión interior, que permita la evacuación al exterior –por medio de válvulas-, de las eventuales filtraciones de agua.

Los paños fijos deberán tener similares características constructivas y de diseño que los paños de abrir, previéndose también en el diseño de las mismas la evacuación al exterior de eventuales ingresos de agua.

CARPINTERÍA DE MADERA

DISPOSICIONES GENERALES

El Contratista deberá realizar los planos si la Inspección lo solicita en escala 1:20 y 1:1 de acuerdo a los detalles necesarios, previo a su ejecución. Todo ajuste a las medidas del diseño original, deberá contar con la aprobación de la Inspección.

Destacase muy especialmente y con carácter general que las medidas de escuadrías señaladas como así aquellas que sin estarlo puedan inferirse por la escala de los mismos, corresponden a secciones netas de maderas terminadas. Las medidas definitivas, una vez aprobadas quedarán sujetas al régimen de tolerancias máximas admisibles.

Las obras del rubro comprenden tanto la preparación en taller de los elementos de carpinterías nuevas que figuran en los planos y planillas, su posterior traslado a obra, montaje y ajuste final, como asimismo todas las reparaciones o reposiciones de carpinterías de madera existentes que se encuentren dañadas o no funcionen correctamente a juicio de la Inspección.

El Contratista deberá ejecutar los trabajos conforme a su fin, verificando la resistencia y rigidez de todos los elementos para asegurar bajo su responsabilidad el buen comportamiento de los mismos.

Los precios unitarios establecidos en cada ítem comprenden todos los elementos y accesorios necesarios para la terminación adecuada de los trabajos. El Contratista deberá tener especial cuidado en la prolijidad y los detalles de terminación que aseguren el perfecto cierre de los batientes y un resultado acorde con el resto de las construcciones, teniendo en cuenta la verificación de los elementos para un correcto funcionamiento de la abertura.

Las maderas a utilizar serán de primera calidad en todos los casos, bien secas, de fibras rectas y carecerán de alburas o sámagos, nudos soltadizos, caries, polillas, taladros o cualquier otro defecto.

La madera será trabajada por procedimientos mecánicos y en todos los casos en el sentido a favor de la veta, las piezas que resultaren defectuosas por su mal labrado o porque se alabearon después de trabajadas o que presentaran falta de uniformidad en sus espesores, y las que luego de pulidas resultaren deformadas o disminuidas en sus perfiles, excediendo las tolerancias prescriptas serán desechadas.

Las ensambladuras se harán con esmero, debiendo resultar suaves al tacto y sin vestigios de aserrados o depresiones. Las aristas serán bien rectilíneas. Las encoladuras en general, salvo expresa indicación en contrario, se ejecutarán empleando cola sintética líquida, a base de urea formaldehído apto para todo tipo de encolado. La preparación de la cola y su técnica de aplicación, se ajustarán a las recomendaciones que al respecto aconseje su fabricante.

Se desecharán definitivamente y sin excepción, todas las obras de carpintería de madera, en las cuales se hubiera empleado o debiera emplearse para corregirlas: clavos, masillas o piezas añadidas en cualquier forma. Los herrajes se encastrarán con prolijidad en las partes correspondientes, no permitiéndose la colocación de cerraduras embutidas en las ensambladuras.

El Contratista deberá verificar en obra las dimensiones indicadas en la documentación licitatoria a los efectos de salvar errores, corriendo por su cuenta cualquier modificación que fuere necesario realizar si no se tomase esta precaución.

Los herrajes reunirán en cualquier caso condiciones de primera calidad en lo que respecta a resistencia, sistema, duración y eficiencia en su aplicación, presentación y acabado de sus elementos constitutivos y responderán a lo especificado en los planos y planillas correspondientes. Los herrajes serán fijados en los lugares correspondientes de las puertas con tornillos de bronce platil.

El Contratista deberá presentar antes de iniciar los trabajos en taller con la debida antelación, muestras de placas, uniones, accesorios, herrajes, etc. a utilizar en las carpinterías a fabricar.

Estas muestras servirán para comparar todo lo que se realice en taller y se transporte a obra para su colocación como patrón para la recepción de todos y cada uno de los tipos de carpinterías. Todas las muestras deberán ser presentadas con las medidas (espesores, etc.) y terminaciones correspondientes. En este rubro se encuentran incluidos la totalidad de los trabajos necesarios para la provisión, ajuste y colocación de carpintería de madera interior, cualquiera sea sus dimensiones, ubicación, acabado superficial, incluso herrajes y accesorios. Las puertas placas serán realizadas de acuerdo a los planos respectivos, tendrán un espesor de 45 mm. y serán de terciado de pino preparado para pintar.

Serán construidas con bastidor perimetral de madera maciza de cedro de 50 mm. x 75 mm. con dos (2) refuerzos intermedios de iguales medidas y el interior será de panel de abeja celulósico además con refuerzo en la zona donde deben embutirse las cerraduras. Llevarán y tapacantos perimetral de madera maciza de cedro de 15 mm. de espesor. El Contratista deberá presentar con la debida antelación tableros conteniendo las muestras de todos los herrajes especificados a emplearse y los que sin estar especialmente indicados sean del caso emplear para que los trabajos queden completos de acuerdo a su fin.

La Inspección devolverá el o los duplicados de cada tablero, debidamente conformados para que quede en poder del Contratista. Los herrajes serán fijados en los lugares correspondientes de las puertas con tornillos de igual acabado que los mismos. Pomelas: Serán fijadas a las hojas con tornillos de igual material en los correspondientes rebajes practicados en los guardacantos. Se colocarán tres pomelas por hoja. Picaportes: Serán de bronce platil.

Todas las puertas deberán contar con su correspondiente cerradura. Salvo indicación en contrario, el criterio a aplicar para las mismas será:

Todas las puertas exteriores tendrán cerradura de seguridad.

Todas las puertas interiores de locales comunes tendrán cerraduras de tambor rotativo.

Quedan a cargo del Contratista los trabajos de colocación y ajuste de todas las carpinterías de madera provistas. Se deberá tener especial cuidado en la prolijidad y los detalles de terminación que aseguren el perfecto cierre de los batientes y un resultado acorde con el resto de las construcciones, teniendo en cuenta la verticalidad de los elementos para un correcto funcionamiento de la abertura.

CARPINTERIAS INTERIORES, MDF DOBLE CONTACTO

En este rubro se encuentran incluidos la totalidad de los trabajos necesarios para la provisión, ajuste y colocación de carpintería de madera interior, cualesquiera sean sus dimensiones, ubicación, acabado superficial, incluso herrajes y accesorios.

Las puertas tendrán un espesor de 45 mm. y serán de MDF preparado para pintar.

Los marcos deberán responder a los espesores de pared

El Contratista deberá presentar con la debida antelación tableros conteniendo las muestras de todos los herrajes especificados a emplearse y los que sin estar especialmente indicados sean del caso emplear para que los trabajos queden completos de acuerdo a su fin.

La Inspección devolverá el o los duplicados de cada tablero, debidamente conformados para que quede en poder del Contratista.

Los herrajes serán fijados en los lugares correspondientes de las puertas con tornillos de igual acabado que los mismos.

Puertas doble hoja: Fallebas de embutir.

Pomelas: Serán fijadas a las hojas con tornillos de igual material en los correspondientes rebajes practicados en los guardacantos. Se colocarán tres pomelas por hoja de 170 mm. c/una.

Picaportes: Serán de bronce platil.

Todas las puertas deberán contar con su correspondiente cerradura. Salvo indicación en contrario con las Hojas Técnicas el criterio a aplicar para las mismas será:

- Todas las puertas exteriores tendrán cerradura de seguridad.
- Todas las puertas interiores entre locales que requieran control tendrán cerraduras de seguridad.
- Todas las puertas interiores de locales comunes tendrán cerraduras de tambor rotativo.
- Todas las puertas correspondientes a medios de escape exigidos tendrán cerradura antipánico.

Estas chapas serán de acero inoxidable semimate AISI 304 (18/8) de 1 mm. de espesor.

Las puertas de acceso a sanitarios, locales de servicio y/o en los lugares necesarios a juicio de la Inspección o indicados en planos y planillas, deberán llevar cierrapuertas hidráulicos de brazo paralelo tipo DORMA M-200 (uno (1) por hoja) o similar, los que se deberán adecuar a capacidades y potencia necesarias teniendo en cuenta dimensiones y peso de las puertas. Para la colocación deberá seguirse las instrucciones del fabricante.

Quedan a cargo del Contratista los trabajos de colocación y ajuste de todas las carpinterías de madera provistas. Se deberá tener especial cuidado en la prolijidad y los detalles de terminación que aseguren el perfecto cierre de los batientes y un resultado acorde con el resto de las construcciones, teniendo en cuenta la verticalidad de los elementos para un correcto funcionamiento de la abertura.

ITEM 06 – CONTRAPISOS, CARPETAS Y SOLADOS

DISPOSICIONES GENERALES

CONTRAPISOS Y CARPETAS

En general, previo a su ejecución se procederá a la limpieza de materiales sueltos y al eventual rasqueteo de incrustaciones extrañas, mojando con agua antes de colocarlo.

Al ejecutarse los contrapisos, en aquellos lugares donde sea necesario efectuar una junta de dilatación, se deberán dejar los intersticios previstos para el libre juego de dilatación. Se concederá especial atención a la clausura transitoria de las ranuras a fin de garantizar su limpieza.

BANQUINA

El contratista deberá construir la banquina correspondiente donde apoya el bajo mesada, se realizará una banquina de 10 cm de alto terminada de una profundidad de 54 cm a filo terminado como así también del largo previsto (según planos correspondientes) y realizada con el mismo criterio de ejecución que los contrapisos. Se deberán ejecutar las aislaciones correspondientes.

SOLADOS

Los distintos tipos de solados, las medidas, formas y demás características de sus elementos componentes como asimismo los lugares en que deberán ser colocados se encuentran consignados en las TÉCNICAS PARTICULARES. El Contratista deberá tener en cuenta que los solados a emplear en obra se ajusten en todos los casos a la mejor calidad obtenible en plaza, debiendo responder a la condición de colocación uniforme, sin partes diferenciadas.

Con tal motivo debe considerarse incluida en los precios contractuales, la incidencia del costo de selección o de cualquier otro concepto, sin lugar a reclamo de adicional alguno en relación con estas exigencias.

Los solados colocados deberán presentar superficies planas y regulares estando dispuestos con las pendientes, alineaciones y niveles que se indiquen en los planos y que complementariamente señale oportunamente la Inspección.

En general las piezas del solado propiamente dicho penetrarán debajo de los zócalos, salvo expresa indicación en contrario.

En todos los locales, veredas, etc en los que haya que colocar las correspondientes tapas de cámaras, en general éstas se construirán ex profeso de tamaño igual a una o varias piezas de las que conforman el solado y se colocarán en forma tal que sea innecesaria la colocación de piezas cortadas.

En los locales sanitarios donde se instalen piletas, bocas de desagüe, etc., con rejillas o tapas que no coincidan con las medidas de las piezas, se las ubicará en coincidencia con dos juntas, cubriendo el espacio restante con piezas cortadas a máquina. No se admitirá el uso de piezas con cortes realizados manualmente.

Como norma general, todos los placares, nichos, muebles, etc., en que no esté específicamente indicado, el piso a colocar llevará el mismo solado que el local al cual pertenece.

El Contratista preverá, al computar los materiales para pisos, que al concluir las obras deberá entregar, a su costa, piezas de repuesto de cada uno de los pisos, en cantidad mínima equivalente al 1 (uno) por ciento de cada uno de ellos, y en ningún caso menos de 5 (cinco) unidades métricas de cada tipo.

Con el mínimo de antelación necesaria, el Contratista presentará a aprobación de la Inspección, las muestras de cada una de las piezas especificadas para esta obra. Las muestras aprobadas se mantendrán en obra y servirán de elementos de contraste a los efectos de decidir en la recepción de otras piezas de su tipo cada vez que lleguen partidas para su incorporación a la obra. Aparte el

Contratista ejecutará a su entero costo, paños de muestras de cada tipo de solados, incluso pulido en los casos que corresponda, a fin de establecer en la realidad los perfeccionamientos y ajustes que resulten conducentes a una mejor realización y resolución de detalles constructivos no previstos.

Todas las piezas de solados, etc., deberán llegar a la obra y ser colocados en perfectas condiciones, enteros y sin escalladuras ni otro tipo de defecto. A tal fin, el Contratista arbitrará los medios conducentes apelando incluso al embalaje de las piezas si esto fuera necesario, como así también protegerlos con lonas, arpilleras, fieltros adecuados una vez colocados y hasta la recepción de las obras.

Se desecharán todas las piezas y partes ejecutadas que no cumplan las prescripciones previstas, corriendo por cuenta y cargo del Contratista, todas las consecuencias derivadas de su incumplimiento, así como el costo que eventualmente pudiera significar cualquier rechazo de la Inspección motivada por las causas antedichas, alcanzando esta disposición hasta la demolición y reconstrucción de solados si llegara el caso.

CARPETA DE CONCRETO

Sobre el contrapiso o capa de compresión y antes que fragüe se extenderá una carpeta con mezcla de cemento: 1:3 de 2cm. De espesor como mínimo.

La mezcla se amasará con la cantidad mínima de agua y una vez extendida, será ligeramente comprimida y alisada hasta que el agua comience a fluir por la superficie, nivelada convenientemente.

Cuando esta tenga la resistencia necesaria, se acabará de alisar con cemento puro.

Luego de seis horas de fabricada la última capa de su ejecución, se regará, al solo efecto de conservar la humedad, especialmente en días de alta temperatura.

PISO MOSAICO, CERÁMICO O PORCELANATO

Los cerámicos a utilizar serán de alto tránsito y de primera calidad, de una misma marca de fabricación y partida, de color y medidas uniformes.

Los pisos de placas cerámicas esmaltadas serán de marca de reconocido prestigio en la plaza, tipo San Lorenzo o similar y de primera calidad. Las dimensiones serán de 30 x 30 cm. El color será según se indique en las TECNICAS PARTICULARES, las piezas no deberán presentar agrietamientos, burbujas en el esmalte, alabeos ni otros defectos; las dimensiones y tinte deberán ser estrictamente uniformes.

Se considerará incluido en los precios pactados tanto la selección necesaria a los fines expresados, como también la incidencia por corte y desperdicio de piezas por centraje del revestimiento en los ambientes: centraje respecto de nichos, puertas o ventanas, artefactos, juegos de broncearía, etc.

Ninguna pieza de revestimiento o de acodamiento, deberá sonar a hueco una vez colocada. Se desecharán todas las piezas y estructuras que no cumplan las condiciones previstas, corriendo por cuenta del Contratista todas las consecuencias derivadas de su incumplimiento así como el costo que eventualmente pudiera significar cualquier rechazo de la Inspección motivado por las causas antedichas alcanzando esta disposición hasta la demolición y reconstrucción de los revestimientos si llegare el caso.

Igual criterio se aplicará cuando los recortes en correspondencia de llaves de luz, canillas, etc., sean imperfectos, o si los bordes superiores y/o las juntas de los revestimientos no tuvieran una perfecta nivelación y verticalidad, con verificación de prolijos remates.

Sobre la carpeta se aplicará la mezcla adhesiva tipo "Klaukol" o calidad equivalente, mediante llanas dentadas de paso de diente según las especificaciones del fabricante de la mezcla.

La mezcla adhesiva deberá llegar a la obra en sus envases originales de fábrica debiendo ser almacenada de acuerdo a las instrucciones del fabricante.

El empastado se efectuará de acuerdo a las especificaciones del fabricante, mezclando hasta obtener una pasta sin grumos y con una consistencia adecuada a su aplicación con la llana. La aplicación se efectuará sobre la carpeta limpia, libre de polvo y partes flojas. En caso de aplicarse sobre hormigón éste deberá estar limpio de líquido desencofrante.

Efectuada la aplicación de la mezcla adhesiva se ejecutará el revestimiento colocando las piezas en posición y presionándolas hasta lograr el contacto adecuada de éstos con la mezcla adhesiva, pudiendo comprobarse si se lo logra levantando la pieza colocada, debiendo quedar mezcla adhesiva tanto en toda la superficie de la pieza como de la carpeta en el lugar en que la pieza se retiró.

Los pisos se dispondrán según se indique en planos o en su defecto con juntas cerradas, horizontal y verticalmente rectas, debiéndoselas empastinar y repasar con cemento blanco y porcelanina de primera calidad.

El empastinado se efectuará previo mojado de las superficies a tratar aplicándose mediante secadores de goma, hasta lograr una perfecta penetración y retirando el material sobrante con trapos o estopa seca o apenas humedecida.

PISOS DE CONCRETO

Este piso se aplicará con sus respectivas terminaciones (alisado o rodillado) en aquellos locales que se determinen.

En todos los casos se procederá del siguiente modo: sobre el contrapiso recientemente ejecutado y cuando haya dado principio de fragüe, se extenderá una capa de asiento con la mezcla que corresponda, con bajo contenido de agua perfectamente nivelada y comprimida.

Antes del fragüe de esta capa se ejecutará un enlucido con mezcla aprobada por la inspección la que se alisará hasta que el agua refluya de la superficie y cuando tenga la resistencia necesaria, se le pasará el rodillo o la llana metálica según sea su terminación, humectándolo previamente con kerosene.

Después de 6 hs. De ejecutado el manto se lo regará en abundancia y a las cuarenta y ocho horas se lo cubrirá con arena para mantenerlo húmedo, la ubicación de cortes o juntas de trabajo será aprobada por la inspección.

Cuando se especifique cemento coloreado, se realizarán las muestras que solicite la Inspección.

Los colores se obtendrán por espolvoreado de Ferrite de primera calidad. Previo al alisado o llaneado mecánico del enlucido de la segunda capa.

Los zócalos para estos pisos serán de concreto alisado, rectos o sanitarios, según se indique en la planilla de locales. Se construirán con el mismo mortero que el solado. Tanto las salientes con respecto al plomo del paramento, así como la curva, en su encuentro con el solado responderán a lo indicado por la inspección.

Cuando ese tipo de piso se indique en las TECNICAS PARTICULARES a aplicar en rampas vehiculares deberá tener estrías transversales a la línea de huella consistentes en buñas de 1cm. De ancho por 0,5cm de profundidad, separadas como mínimo 7cm entre ejes.

UMBRALES RECONSTITUIDOS

En todos los accesos principales y secundarios se rematará el solado interior, con piezas ejecutadas con los mismos materiales y colores, de un espesor mínimo de 4cm y ancho no menor a 4,2mm cada 10cm. El pulido tendrá las mismas características que el solado adyacente.

SOLIAS

En correspondencia con los vanos que vinculan dos locales con pisos diferentes, se colocará una solia de material y características iguales a la del piso del local adyacente de mayor flujo circulatorio.

Cuando en dicho vano, existieran puertas, el ancho de la solia coincidirá con el ancho del marco y penetrará bajo este no menos de 2cm. Cuando no las hubiere, el ancho de la solia coincidirá con el ancho del muro o tabique medido a la altura del zócalo.

JUNTAS DE TRABAJO

Las presentes especificaciones se refieren a juntas que deberá ejecutar el Contratista, estén o no indicadas en los planos o sean necesarias para el mejor comportamiento de los solados, para la libre expansión y retracción a los efectos de tener en cuenta los movimientos o trabajos de los solados, durante su construcción, como así también a través de la vida de los mismos por acción de las variaciones de la temperatura.

La técnica de aplicación de los materiales, cuyos tipos se indican, deberá ajustarse estrictamente a las recomendaciones que al respecto fijen las firmas fabricantes, con el objeto de garantizar el correcto empleo de los materiales.

Selladores: corresponde al material de relleno para la capa superficial, aparente, debiendo emplearse en este caso polímeros líquidos polisulfurados del tipo Tiokol o equivalente.

ITEM 07 – INSTALACIÓN ELÉCTRICA

DISPOSICIONES GENERALES

Comprende toda la ejecución de los trabajos, provisión de materiales y mano de obra especializada, y tareas que, sin estar específicamente detalladas, sean necesarias para la terminación de las obras de acuerdo a su fin, y en forma tal que permitan librarlas al servicio íntegramente y de inmediato a su recepción provisional.

Estas tareas podrán ser desde las instalaciones propiamente dichas hasta la apertura de canaletas, pase de muros, ejecución de nichos para tableros, empotramiento de tacos, cajas; provisión y colocación de todas las cañerías y de todos los elementos integrantes de las canalizaciones eléctricas.

Las modificaciones o adaptaciones que pudieran surgir como necesarias para la correcta ejecución deberán ser ejecutadas según orden de Inspección de Obra.

Todo trabajo (previsto o no en estas especificaciones) que por su índole sea de imprescindible ejecución para el correcto y normal funcionamiento de las instalaciones será llevado a cabo por cuenta del contratista a su cargo, o sea todo gasto directo o indirecto, conexo con las obras mencionadas, que sea necesario para entregar todas las instalaciones completas bajo tensión y en perfecto estado de funcionamiento.

Las instalaciones en inmuebles se entienden completas, desde la caja de entrada de la Compañía. Para ello el "Contratista" proveerá los caños de P.V.C. de Ø 102 mm para acceso a los ramales de electricidad necesarios desde el exterior del edificio hasta el medidor.

El adjudicatario de la obra se responsabilizará por el buen funcionamiento de la instalación durante el plazo de garantía, quedando a su cargo todo arreglo o modificación debido a las deficiencias de la instalación.

NORMAS Y REGLAMENTOS

La instalación se adecuará a la reglamentación para la ejecución de la Asociación Electrónica Argentina y deberá cumplimentar la reglamentación 207/98 del Ente de Regulación de Electricidad, para lo cual el Contratista tendrá a su cargo la realización de los planos y cálculos de nivel de iluminación necesarios, los entregará para su aprobación a la Inspección de Obra.

Serán por cuenta del Contratista los trámites y la gestión de los permisos que sean necesarios para la conexión y habilitación de las instalaciones a las redes públicas de provisión del servicio, siendo en consecuencia responsable de las multas y/o atrasos que por incumplimiento y/o error en tales obligaciones sufra la Municipalidad, siendo de su exclusivo cargo los gastos por el pago de todos los derechos, impuestos, etc., ante la Empresa prestataria del servicio.

El Contratista deberá obligatoriamente realizar las pruebas necesarias, las que deberán quedar asentadas en un protocolo. Dichas pruebas deberán contar con la aprobación de la Inspección previo a la ejecución de los trabajos, siendo las siguientes las mínimas indispensables:

- a) Presentación de planos y materiales. Además de los planos que se deberán ejecutar para presentar a las autoridades, se entregará con antelación para su aprobación y observaciones, tres juegos de copias en escala 1:100 a la inspección.
- b) Verificación de continuidad eléctrica de cañerías, cajas y gabinetes las cuales serán a la vista con puerta y llave.
- c) Inspección de tablero de acuerdo a pliegos y planos.
- d) Prueba de aislación de ramales y circuitos entre sí y respecto a tierra.
- e) Prueba de funcionamiento de los circuitos, artefactos de iluminación y tableros a máxima carga.
- f) Prueba de funcionamiento de centrales de sonido, teléfono, etc.

La ubicación de la toma de alimentación, medidores, tableros, cañerías boca de conexión para centros, brazos, tomacorrientes, llaves, etc., se realizará de acuerdo a los Planos de Obra y con la aprobación de la Inspección.

Conjuntamente con el pedido de Recepción Provisional de los trabajos, el Contratista deberá presentar los Planos de Construcción conforme a la obra, de todas las instalaciones y Planos de Detalle de los Tableros, con las características, medidas y detalles coincidentes con las obras realizadas. Dichos planos serán dibujados de acuerdo a la reglamentación municipal. Se deberán añadir las copias necesarias para su aprobación.

INSPECCIONES

Durante la ejecución de los trabajos y con la debida anticipación, el Contratista solicitará una serie de inspecciones con sus respectivas pruebas.

Las inspecciones se realizarán:

- 1) Una vez colocadas las cañerías y cajas, y antes de efectuar el cierre de las canaletas.
- 2) Luego de ser pasados todos los conductores y antes de efectuar su conexión a cuadros, artefactos y accesorios.
- 3) Después de finalizada la instalación. Cuando se coloquen cables subterráneos éstos deben ser inspeccionados antes de efectuarse el cierre de las zanjas.
- 4) Una vez terminada la instalación se efectuará la prueba de aislación que se repetirá en la recepción provisional y en la definitiva. En ningún caso deberá ser menor de 1.000 ohms/volt.

MATERIALES, EQUIPOS Y ARTEFACTOS

Con anterioridad a la iniciación de los trabajos, el Contratista deberá presentar a la consideración de la Inspección de Obra, muestras completas de cada uno de los materiales a usar. Dicho proceso es con el fin de su aprobación.

Todos los materiales a instalarse serán nuevos y conforme a las Normas IRAM y se deberá presentar muestras y/o folletos para su aprobación.

LINEAS:

Las líneas deberán ser por lo menos bifilares.

De acuerdo con la ubicación en la instalación, las líneas reciben las siguientes designaciones:

- De alimentación: Es la que vincula la red de la Empresa prestataria del servicio eléctrico con los bornes de entrada del medidor de energía.
- Principal: Es la que vincula los bornes de salida del medidor de energía con los bornes de entrada de los equipos de protección y maniobra del tablero principal.
- Seccional: Es el que vincula los bornes de salida de un tablero con los bornes de entrada del siguiente.
- De circuito: Es el que vincula los bornes de salida del último tablero con los puntos de conexión de los aparatos de consumo.

TABLEROS:

Los tableros están constituidos por cajas o gabinetes que contienen los dispositivos de conexión, comando, medición, protección, alarma y señalización con sus respectivas cubiertas y soportes correspondientes.

De acuerdo con su ubicación en la instalación, los tableros reciben la siguiente designación:

- Tablero principal: Es aquél al que acomete la línea principal y de la cual se derivan las líneas seccionales o de circuitos.
- Tablero seccional: Es aquél al que acomete la línea seccional y del cual se derivan otras líneas seccionales o de circuitos.

El tablero principal deberá ubicarse en un lugar seco, ambiente normal, de fácil acceso y alejado de otras instalaciones, tales como las de agua, gas, teléfono, etc. Para lugares húmedos o en intemperie u otros tipos de ambientes, se deberán tomar previsiones adicionales. Delante de la superficie frontal del tablero deberá haber un espacio libre para facilitar la realización de trabajos y operaciones.

Para el caso en el que el tablero necesite acceso posterior deberá dejarse detrás del mismo un espacio libre de 1 metro.

El local donde se instale el tablero, no deberá ser usado para el almacenamiento de ningún tipo de combustible, ni de ningún otro material de fácil inflamabilidad.

Las partes constructivas de los tableros podrán ser metálicas o de materiales plásticos que tengan, además de rigidez mecánica, características de ininflamabilidad, y propiedades dieléctricas adecuadas. El grado de protección mínimo será IP 41, según Normas IRAM 2444.

Los tableros seccionales deberán estar aislados en lugares de fácil localización dentro de la unidad habitacional o comercial con Inspección buen nivel de iluminación y a una altura adecuada que facilite el accionamiento, de los elementos de maniobra y protección, no debiendo interponerse obstáculos que dificulten su libre acceso.

Los tableros prearmados deberán indicar: fabricante, tensión de utilización (monofásica o trifásica), y corriente de cortocircuito máxima de cálculo.

CONDUCTORES:

Los cables según su aplicación se utilizan de la siguiente forma:

- a) Instalación fija en cañerías (embutida o a la vista): Normas IRAM 2220, 2261, 2262, y 2182
- b) Instalación fija a la vista (colocados sobre bandejas perforadas): Normas IRAM 2220, 2261 y 2262.
- c) Instalación cerrada: Normas IRAM 2220, 2261 y 2262
- d) Instalación aérea: Cables con conductores de cobre rojo duro, aislado con polietileno reticulado y cableado a espiral visible para instalaciones eléctricas aéreas exteriores en inmuebles.

Los cables que se utilicen en locales húmedos, mojados o polvorientos, serán del tipo adecuado para soportar los riesgos propios del local

En aquellos locales donde las instalaciones eléctricas están sometidas, en forma permanente, a los efectos de la condensación de la humedad ambiente, las cañerías y cajas serán preferentemente de material aislante y en caso de ser metálicas deberán estar protegidas contra la corrosión.

Las cañerías a la vista deberán estar separadas a una distancia mínima de 0,02m. de la pared, y todas las juntas y soportes deberán estar protegidos adecuadamente contra la corrosión.

Los cables a ser instalados deberán cumplir con las Normas IRAM 2183, 2220, 2261 y 2262.

- Conductor de protección:

La puesta a tierra de las masas se realizará por medio de un conductor, denominado (conductor de Protección) de cobre electrolítico aislado (Normas IRAM 2183, 2220, 2261 y 2262) que recorrerá la instalación, y cuya sección mínima será establecida por la siguiente fórmula:

$$S = \frac{I_{cc} \times t}{K}$$

S (mm²): Sección real del conductor

I_{cc} (A): Valor eficaz de la corriente de cortocircuito máximo.

T (S): Tiempo total de operación de la protección.

K = 114: Para conductores de cobre aislados.

El conductor de puesta a tierra en ningún caso tendrá una sección menor a 2,5mm². El conductor estará conectado directamente a la toma de tierra según Normas IRAM.

- Código de colores:

Los conductores y barras conductoras se identificarán según Normas IRAM, con el siguiente código de colores:

- Conductor de Protección: verde – amarillo.

Fase R: color castaño.

Fase S: color negro.

Fase T: color rojo.

Neutro: color celeste.

- Secciones mínimas de los Conductores

Se respetarán las siguientes secciones mínimas:

Líneas principales: 6 mm².

Líneas seccionales: 2,5mm².

Líneas de circuitos para usos generales: 2,5mm².

Líneas de circuitos para conexión fija: 2,5mm².

Derivaciones y retornos a los interruptores de efecto: 1mm².

- Resistencia de Bipolares

Se efectuarán las siguientes mediciones:

1) Entre conductores de fase.

2) Entre conductores de fase unidos entre sí y neutros.

3) Entre conductores de fase unidos entre sí y conductor de protección.

4) Entre conductor neutro y conductor de protección.

- Valor mínimo de resistencia de Bipolares

El valor de la resistencia de bipolares mínima será de 1000 ohm/v de tensión por cada tramo de instalación de 100 m ó fracción.

En ningún caso la resistencia de bipolares podrá ser inferior a 220 K ohm.

PUESTA A TIERRA:

El neutro de la instalación será conectado a tierra mediante una jabalina de hierro-cobre "Copperweld" o similar, directamente hincado en el terreno natural en perforación hecha a tal efecto, hasta la napa de agua, encamisada. Según cálculo cumpliendo con las normas.

INTERRUPTORES

- INTERRUPTOR AUTOMÁTICO POR CORRIENTE DIFERENCIAL DE FUGA

La utilización de interruptores diferenciales, está destinada a complementar las medidas de protección contra contactos directos.

La corriente de operación nominal del interruptor diferencial no deberá superar los 30 mA, para asegurar la protección complementaria en caso de falla de las otras medidas de protección contra contactos directos. Estos interruptores diferenciales deberán cumplir con las Normas IRAM 2301.

- INTERRUPTORES DE EFECTOS

Elementos mono, bi, tri, y tetrapolares, que tendrán un diseño tal que la velocidad de apertura de sus polos, no dependa de la velocidad de accionamiento del operador.

El tipo unipolar comprenderá a los llamados interruptores de efecto (por ejemplo: de punto, de combinación, etc.).

En los interruptores bi y tripolares, los polos se accionarán simultáneamente.

En los interruptores tetrapolares, el polo neutro (que deberá identificarse), conectará con anterioridad a los de las fases e interrumpirá con posterioridad a estos.

Los interruptores de efecto cumplirán con las Normas IRAM 2007. Los otros interruptores cumplirán con las Normas IRAM 2122.

- DISPOSITIVOS DE MANIOBRA Y PROTECCIÓN DE MOTORES ELÉCTRICOS

Los motores de corriente alterna (mono o trifásicos) deberán tener como mínimo un dispositivo de maniobra y protección que permita el arranque y detención del motor mediante el cierre o apertura de todas las fases y polos en forma simultánea, y la protección de la línea de alimentación contra sobrecargas y cortocircuitos.

En caso de motores trifásicos de más de 0,75 Kw, además de la protección indicada anteriormente, deberá utilizarse un dispositivo de protección que interrumpa el circuito de alimentación cuando esté ausente la tensión de una fase.

Se recomienda esta protección también para motores de menor potencia.

ARTEFACTOS:

Se deberán presentar distintas alternativas de artefactos para la iluminación adecuada de cada local, para la posterior aprobación de la Inspección de Obra.

Todos los elementos serán provistos en condiciones de funcionamiento, incluyendo bombillas y/o tubos fluorescentes.

-BOCAS COMPLETAS / INSTALACIÓN DE CAÑERIAS Y CAJA p/TE

Como boca completa se considera la provisión de elementos y ejecución de los siguientes trabajos:

- Canalizaciones. Deberá contener a los caños de manera tal que la parte mas saliente de los mismos quede a 2cm de profundidad.
- Las cañerías (\varnothing mínimo 3/4") y los accesorios (curvas y cuplas) deberán ser de acero semipesado IRAM-IAS U500-2005. Cajas de acero semipesados responderán a la Norma IRAM 2005/72, con conectores roscados galvanizados. Se unirán entre sí mediante accesorios roscado que no disminuyan su sección interna asegurando la protección mecánica de los conductores. Se asegurarán cada metro con clavos de gancho, en tramos horizontales sin derivación deberá colocarse como mínimo una caja cada 12m.
- Las cajas de centro serán octogonales de 100x100x40mm de 1.5mm de espesor.
- Las cajas de llaves interruptoras y tomacorriente serán de 50x100x50mm de 1.5mm de espesor. Las mismas, salvo indicación en contrario del proyecto se colocarán de la siguiente manera:
- llaves interruptoras a 1.20m del nivel de piso y 10cm del contramarco.
- Tomacorrientes según 771.8.3-J.
- Las cajas de paso y/o derivación deberán instalarse de tal modo que sean siempre accesibles; serán cuadradas de 100x100x40mm de 1.5mm de espesor con tapa.
- Cada circuito tendrá un máximo de bocas de acuerdo a tabla 771.7.I.
- Conductores antillana de primera marca IRAM 2183.
- La cantidad de conductores a instalar en el interior de las canalizaciones se realizarán conforme al reglamento de la AEA, en la sección 771.12.VI tabla para la máxima cantidad de conductores por canalización.
- Los conductores cumplirán con las secciones mínimas admisibles establecidas en la tabla 771.13.I del reglamento de la AEA para secciones mínimas de conductores.
- Para los conductores de alimentación como para los cableados en los distintos tableros y circuitos, se mantendrán los siguientes colores de aislamiento:

Fase R: color castaño

Fase S: negro

Fase T: color rojo

Neutro: color celeste

Protección: bicolor verde – amarillo (tierra aislada)

Según Reglamentación A.E.A.- Sección 771.12.3.6 "Código de colores".

- Las llaves interruptoras y toma corrientes serán modulares tipo "Atma", con sus correspondientes tapas plásticas. Los tomacorrientes serán de 2x10A+T contruidos según IRAM 2071 y deberán llevar pantalla de protección a la inserción de cuerpos extraños (según lo establecido para ese punto por IEC 60884-1).
- Cañerías a la vista: Se entiende por cañerías a la vista a aquellas que se instalen fuera de muros, pero NO a la intemperie. Las cañerías exteriores serán de hierro negro semipesado de diámetro indicado en planos, y se colocarán paralelas o en ángulo recto a las líneas del edificio, en caso de ser horizontales, por encima del nivel de los dinteles o bajo los techos. Serán perfectamente engrampadas cada 1,5 m utilizando rieles y grapas tipo "C" JOVER o equivalente, en H°G°.
- Quedan absolutamente prohibidas las ataduras con alambre, para la fijación de los caños. Todas las cañerías exteriores a la vista serán pintadas con esmalte sintético de color a elección de la Inspección de Obra.

De acuerdo a lo expuesto cumpliendo con lo precedente mencionado la instalación eléctrica constara de:

- PILAR MEDIDOR COMPLETO CON PUESTA A TIERRA COMPLETO
- TABLERO PRINCIPAL COMPLETO
- TABLERO SECCIONAL COMPLETO
- BOCAS COMPLETAS
- INSTALACION DE CAÑERIAS Y CAJAS PARA TELEFONO
- INSTALACION DE CAÑERIAS Y CAJAS PARA TV.
- INSTALACION DE CAMPANILLAS (TIMBRES)

ITEM 08 – INSTALACIÓN SANITARIA

DISPOSICIONES GENERALES

En el presente ítem se especifican los trabajos de instalación sanitaria que comprenden las obras de provisión e instalación de agua fría, agua caliente, desagües cloacales y desagües pluviales, con sus artefactos y accesorios.

Los trabajos a ejecutar son los indicados en los planos adjuntos y se ajustarán a lo que señala al respecto la documentación. Estos deberán estar aprobados por la Inspección de Obra.

Se deberá ejecutar las instalaciones en la forma más correcta, especialmente en uniones, puntos de apoyo y/o sostén de cañerías y la más acabada terminación en revestimientos y aislaciones de cañerías, cuidando en todos los casos el aspecto estético de la instalación.

Todo trabajo (previsto o no en los planos y/o especificaciones) que por su índole sean de imprescindible ejecución para el correcto y normal funcionamiento de las instalaciones, será llevado a cabo por el Contratista a su cargo.

El Contratista deberá presentar los cálculos para determinar la capacidad del tanque de reserva y bombeo con sus correspondientes sistema de impulsión. No pudiendo ser menores a lo establecido en planos y las técnicas particulares

Los desagües cloacales se resuelven dentro del sector con la reparación de las cámaras de inspección existentes.

La contratista deberá prever la cantidad y la potencia de las bombas necesaria para la elevación del agua a los tanques de reserva.

NORMAS Y REGLAMENTOS

Para la ejecución de estas instalaciones regirán las disposiciones y reglamentaciones siguientes:

- a) Pliego de Bases y Condiciones Generales del Ministerio de Infraestructura, Vivienda y Servicios Públicos de la Provincia de Bs.As.
- b) Normas y Reglamentaciones para las instalaciones Sanitarias de la Empresa A y SA.
- c) Normas IRAM.

El Contratista deberá ejecutar los planos y cálculos definitivos reglamentarios que deberá someter a la aprobación del Ente que por jurisdicción corresponda y/o empresa prestataria del servicio. Dichos planos deberán presentarse bajo responsabilidad de la Empresa a través de un Representante Técnico habilitado.

Cualquier modificación u observación introducida por esa Repartición a estos planos deberá ser comunicada a la Inspección acompañada de la correspondiente boleta de observación y una vez corregidos los originales, el Contratista entregará cuatro copias heliográficas de cada uno de los planos aprobados para ser conformados por la Inspección de Obra.

Los planos necesarios para documentar cualquier modificación que se introdujera al proyecto, sea cual fuere la causa de la modificación, deberán ser confeccionados en papel calco con colores reglamentarios, acompañando para su aprobación por la Inspección cuatro copias heliográficas.

El Contratista deberá presentar para su visado por la Inspección los originales en tela y copias heliográficas de los planos Conforme a Obra.

Una vez conformados por la Inspección serán devueltos al Contratista para su presentación y aprobación por la Repartición de competencia.

El Contratista, obtenido el Certificado Final de las instalaciones, deberá entregar a la Inspección previo a la Recepción Provisoria este certificado, conjuntamente con los originales en tela conformados y seis copias heliográficas de los mismos.

Serán por cuenta del Contratista los trámites y la gestión de los permisos que sean necesarios para la conexión y habilitación de las instalaciones a las redes públicas de abastecimiento de agua y de desagües cloacales y pluviales. Los gastos que tales conexiones y habilitaciones eroguen estarán a su exclusivo cargo.

Las modificaciones o adaptaciones que pudieran surgir como necesarias para la correcta ejecución de las obras serán por cuenta del Contratista, sin que por ello pueda justificarse una disminución de la cantidad o calidad de tales trabajos. Tampoco dará lugar el reconocimiento de pago adicional alguno.

MATERIALES EQUIPOS Y ARTEFACTOS

Los materiales equipos y artefactos a emplear en estas instalaciones serán de marca acreditada, de óptima calidad, libres de todo defecto de fabricación y de clase expresamente aprobado por AySA y/o por el I.N.T.I (INSTITUTO NACIONAL DE TECNOLOGIA INDUSTRIAL), y responderán en todo a las normas IRAM.

En particular los artefactos y griferías serán de marcas nacionales o extranjeras de probada permanencia en el país y garantizada provisión o reposición total o parcial (repuestos), debiéndose someter los mismos a la aprobación de la Inspección de Obra y a los ensayos y pruebas que este considere necesario antes de su uso en la obra. La consiguiente aprobación no eximirá al contratista de su responsabilidad por el buen funcionamiento posterior de la instalación.

Los materiales y los accesorios a emplear serán en la instalación de agua fría y caliente, polipropileno. Los desagües cloacales y pluviales de P.V.C reforzado 3,2mm. Todas las cañerías enterradas o eventualmente sobre terreno natural se colocarán sobre una banqueta de Ho de cascotes de 0.10m de espesor mínimo.

CÁMARAS DE INSPECCIÓN, BOCAS DE DESAGÜE ETC.

- Serán de mampostería u hormigón armado, de espesores adecuados a sus dimensiones. Las caras interiores se terminarán con un alisado de cemento puro a cucharón, Se asentarán sobre una base hormigón de cascotes de 0,20m de esp.
- Llevarán contratapa formada por una losa de hormigón de 0,60mx0,60m de lado y 4cm de esp. Y luego marco y tapa en chapa de hierro reforzada de 0,63mx0,63m de lado.
- Las rejas de los embudos, al igual que las bocas de los desagües abiertas serán de hierro fundido, con su marco correspondiente.
- La boca de acceso llevara tapa lisa de acero inoxidable, de 2mm de esp. Mínimo, con marco.
- La fijación se hará con tornillos de igual material.
- Las piletas de patio llevarán rejas de acero inoxidable reforzada de 5mm de diámetro, con marco, fijado a este con tornillos de igual material o de accionamiento con bisagras.
- Las bocas de desagüe tapadas estarán constituidas por marco de hierro L de 5mm de esp. Mínimo, con la terminación superior de igual material que el del solado.
- La tapa de la cámara de inspección será de chapa de relieve rayado de 5mm de esp. Con marco de hierro L de igual espesor.

ARTEFACTOS

El contratista proveerá y colocará todos los artefactos previstos en los planos, pliegos y/o los que resulten de la necesidad de completamiento en el total de las instalaciones.

- Se proveerá de tanque de reserva, de capacidad en litros necesarios según cálculos para sanitarios y cocina.
- La calidad de los artefactos y sus tipos responderán a lo especificado. En los casos en que no estén perfectamente definidos el tipo o calidad de alguno de ellos, el contratista solicitará a la inspección la aclaración y aprobación.
- Los inodoros serán del tipo pedestal con depósito de apoyar, de marca reconocida en plaza o en todo caso a determinar por la inspección, instalados con tornillos de bronce cromados y taco de P.V.C. Llevando asientos de material plástico.
- En la cocina se colocará una piletta de acero inoxidable del tipo Mi Piletta 407 AC304 o similar. Se deberá prever en estos casos para la provisión y colocación de muebles bajo mesadas, los cuales se asentarán sobre una banquina de Hº pobre.
- En los baños se proveerá de lavatorios con pie de losa blanca de marca reconocida en plaza, llevará grifería de primera marca.

Todos los materiales serán de primera calidad, pulidos y biselados. Las uniones se sellarán con sellador elástico, transparente.

ITEM 09 – INSTALACIÓN DE GAS**DISPOSICIONES GENERALES**

Se consideran comprendidas todas las tareas necesarias para ejecutar las instalaciones de Gas indicadas en los planos que sirven de base a la licitación, incluso la provisión y colocación de cañerías, piezas, accesorios, artefactos y todo otro material necesario para la correcta terminación de las obras.

Se incluyen en la obra que se licita, los trabajos de excavación, relleno, apertura, acarreo, descarga, estiba en obra y cuidado de los materiales y todo otro trabajo y materiales que sean necesarios para la perfecta terminación de las obras contratadas aun cuando ello no estuviese explícitamente especificado.

El Contratista deberá prever, todos aquellos materiales y partes integrantes de las instalaciones, todos aquellos trabajos y elementos que, aunque no se detallan e indiquen expresamente, forman parte de los mismos o sean necesarios para su correcta terminación o se requieran para asegurar su perfecto funcionamiento o máximo rendimiento.

Además de los gastos de ejecución, provisión y montaje que insuman estas instalaciones correrán por cuenta del Contratista a los que se originen en concepto de transportes, pruebas, inspecciones, ensayos y demás erogaciones, pago de derechos de conexión, colocación de medidor, etc.

Todo trabajo (previsto o no en estas especificaciones) que por su índole sea de imprescindible ejecución para el correcto y normal funcionamiento de las instalaciones será llevado a cabo por cuenta del Contratista a su cargo.

NORMAS Y REGLAMENTOS

Para la ejecución de las instalaciones de gas regirán las especificaciones de este pliego, las establecidas en "DISPOSICIONES Y NORMAS MINIMAS PARA LA EJECUCION DE INSTALACIONES DOMICILIARIAS DE GAS" y toda otra reglamentación vigente en el Empresa Prestataria del servicio, en el Ente Nacional de Regulación del Gas (ENARGAS), en el Código de la Edificación de la Ciudad de Buenos Aires y en las disposiciones municipales que correspondan.

Solo podrán ejecutar la construcción de Instalaciones de Gas, Empresas o Construcciones de la 1º categoría matriculados en la Empresa Prestataria del servicio, que deba intervenir en las obras que se licitan. Asimismo deberán haber llenado los requisitos exigidos por aquella para actuar como tales y encontrarse en pleno ejercicio, con matrícula y demás requerimientos al día. En todos los casos asumirá la responsabilidad de la ejecución de las obras un constructor matriculado quien intervendrá como representante ante las Reparticiones que correspondan, siempre bajo la responsabilidad absoluta del Contratista.

COMPLETAMIENTO DEL PROYECTO, CÁLCULOS Y PLANOS

Una vez aprobados por la Inspección, el Contratista deberá ejecutar los planos reglamentarios que deberá someter a la Empresa Prestataria del servicio, bajo responsabilidad de su firma o de un representante técnico habilitado.

Una vez finalizados los trabajos correspondientes a estas instalaciones, entregará a la Inspección previo a la recepción provisoria, el original y las copias de planos debidamente legalizados por la Empresa Prestataria del Servicio conjuntamente con el formulario del pedido de Inspección Final aprobado.

TRÁMITES, PERMISOS Y HABILITACIONES

Estarán a cargo del Contratista todos los trámites y gestión de permisos que sean necesarios para la conexión y habilitación de las instalaciones del edificio a la red de abastecimiento de la distribuidora del servicio, así como los gastos que demande la presentación de planos e inspecciones, derechos por pago de solicitud de gas, medidores, y todos los originados en gestiones de práctica ante la Empresa Prestataria del servicio.

ENSAYOS, PRUEBAS E INSPECCIONES

El Contratista solicitará de la Empresa Prestataria del servicio las inspecciones de instalación descubierta y final además del correspondiente pedido de habilitación, sin perjuicio de efectuar en cualquier momento las pruebas que estime conveniente la Inspección, de hermeticidad, obstrucción y ventilación.

La realización y aprobación de pruebas de las instalaciones no eximirán al Contratista de su responsabilidad por defectos de ejecución y/o funcionamiento de las mismas, roturas o inconvenientes que se produzcan ya sea durante el período de construcción o hasta la Recepción Definitiva tanto si las deficiencias fueran ocasionadas por el empleo de material inapropiado o en malas condiciones o mano de obra defectuosa. La responsabilidad del Contratista no se limitará en tales casos a lo concerniente a las reparaciones que la instalación demandará, sino también a las estructuras u obras que, como consecuencia de las deficiencias observadas o de su reparación, fuesen afectadas.

Todas las pruebas y ensayos que se practiquen para verificar la bondad y eficiencia de la obra no eximirán a la empresa Contratista de la prueba final de funcionamiento de todos los artefactos en forma simultánea antes de la Recepción Provisoria, siendo por su exclusiva cuenta los gastos que ello demande, debiendo tener los elementos necesarios, obviar posibles inconvenientes y facilitar el personal que sea requerido por la Inspección.

El trabajo se entregará en las condiciones exigidas para la Inspección Final por la Empresa Prestataria del servicio, debiendo presentar el Contratista el formulario debidamente sellado por dicha Repartición.

MATERIALES, EQUIPOS Y ARTEFACTOS

Los materiales, equipos y artefactos a emplear deberán ser de marcas reconocidas y aprobadas por METRO GAS y/o el ENTE NACIONAL DE REGULACION DEL GAS (ENARGAS), debiendo cumplir estrictamente las necesidades de la obra. Asimismo, será rechazado por la Inspección, todo material o artefacto que no estuviera en perfectas condiciones y que sus defectos perjudicaran el funcionamiento de los mismos.

CAÑERÍAS

Las cañerías serán de hierro negro con revestimiento epoxi roscadas.

Responderán íntegramente a la Norma IRAM 2502.

Los accesorios serán del tipo de borde reforzado y responderán a la Norma IRAM 2548.

El trazado y diámetros interiores estarán de acuerdo con lo indicado en los planos del proyecto definitivo aprobado.

Deberá tenerse en cuenta principalmente en la colocación de cañerías que:

- a) Todos los desvíos de cañerías, se harán por intermedio de piezas roscadas, no admitiéndose en ningún caso curvaturas de fragua.
- b) Las uniones de los caños con las piezas se ejecutarán a rosca con un mínimo tallado de 10 filetes.
- c) Las cañerías que van bajo tierra serán colocadas a una profundidad mínima de 0,30mts. sobre una cama de arena. Una vez tendida la cañería se colocará una hilera de ladrillos comunes sobre ésta y por último se recubrirá con una malla de advertencia de P.V.C. con leyenda reglamentaria.

LLAVE DE PASO Y GRIFO

Deberán ser de óptima calidad. Tendrán cierre a cuarto de vuelta con tope y su hermeticidad estará asegurada con una empaquetadora mediante prensa estopa a resorte en las llaves de paso, debiendo en los grifos tener un resorte para tensión del cono.

Deberán venir lubricadas con grasa grafitada especial para gas.

VENTILACIONES

En los artefactos a instalar que deban llevar ventilación, está tendrá las siguientes cualidades:

- 1 - Resistencia mecánica suficiente
- 2 - Sistema de acople de los módulos que asegure estanqueidad de juntas y continuidad interna de superficies.
- 3 - Rugosidad interior pequeña.
- 4 - Resistencia a la temperatura de los gases de combustión (en general inferior a 250°)
- 5 - Impermeabilidad.
- 6 - Baja conductibilidad térmica.
- 7 - Con diámetro siempre igual al diámetro de la salida de gases quemados que tiene el artefacto a instalar.

Terminación del conducto llevará un sombrerete del tipo aprobado.

De acuerdo a lo expuesto cumpliendo con lo precedente mencionado la instalación de gas constara de:

- NICHOS MEDIDOR COMPLETO
- TENDIDO DE CAÑERÍAS EPOXI COMPLETAS
- COCINA A GAS CON COLOCACION
- CALEFON TIRO BALANCEADO CON COLOCACION

ITEM 10 – HERRERIA

CONDICIONES GENERALES

La Contratista deberá verificar las medidas y cantidades en obra y someterla a la aprobación de la Dirección de Obra.

Queda asimismo incluido dentro del precio estipulado para cada cerco y sus accesos, el costo de todas las partes accesorias metálicas complementarias. Estas partes accesorias también se considerarán incluidas dentro del precio de cotizaciones, salvo aclaración en contrario.

La colocación se hará de acuerdo a planos, los que deberán ser verificados por la Contratista antes de la ejecución de los cercos y sus accesos.

Todos los materiales que se utilicen en la elaboración y/o construcción de las rejas y barandas más sus complementos deberán ser de primera calidad, de marcas reconocidas en plaza y responderán a las exigencias de las normas IRAM. En todos los casos se realizarán con referencia a los planos de detalle que acompaña el presente pliego.

Las uniones se ejecutarán compactas y prolijas; las superficies y molduras así como las uniones serán alisadas con esmero, debiendo resultar suaves al tacto, sin marcas o rayas de herramientas. Serán rechazados por la Dirección todas las herrerías que presenten en sus partes vistas salpicaduras de soldadura, soldaduras sin pulir o daños y marcas derivadas de un inadecuado uso de máquinas amoladoras. Igualmente se rechazarán las piezas que presenten un exceso de masillado, efectuado con intención de ocultar este tipo de imperfecciones.

Responsabilidad técnica de la Contratista:

La Contratista ejecutará los trabajos de tal suerte que resulten completos y adecuados a su fin, de acuerdo con las reglas del arte, en la forma que se indique en los documentos del contrato, aunque en los planos no figuren, o las especificaciones no mencionen todos los detalles, sin que ello tenga derecho a pago adicional alguno.

La Contratista estará obligada a realizar todas las observaciones o a proponer soluciones constructivas antes de comenzar los trabajos y a obtener la aprobación respectiva por parte de la Dirección de Obra. De manera alguna podrá eximir su responsabilidad técnica en función de construir los trabajos de acuerdo a planos y especificaciones de la Dirección de Obra.

DISPOSICIONES GENERALES

Al finalizar la Obra la Empresa deberá entregar planos conforme a obra y toda documentación, planos de detalles, aprobados por las empresas presentados oportunamente, todo previo a la Recepción Provisoria.

No se deberá obviar ningún detalle de terminación ni constructivo cumpliendo con las normas y reglas del arte para garantizar la completa y acabada terminación de las obras, no debiendo reconocerse ningún adicional ni mayor costo de obras, aunque no figuren en este pliego, por lo tanto, es obligación de la Empresa tomar todos los recaudos necesarios y realizar las visitas periódicas de Obra.

Asimismo, finalizado los trabajos, y antes de la entrega, deberá proceder a la limpieza final, retirando escombros, materiales excedentes, etc., y dejando las instalaciones aptas para su habitabilidad.

OBRA: "CONSTRUCCIÓN DE 12 VIVIENDAS EN EL PREDIO ARGAÑARAZ I – MÓDULO 2"

ESPECIFICACIONES TECNICAS PARTICULARES

01 – ESTRUCTURA DE HORMIGON ARMADO

Previo al comienzo de las tareas el contratista deberá presentar:

1. Los estudios de suelos solicitados por la inspección. De acuerdo a la superficie del terreno ésta solicitará la cantidad de perforaciones a realizar.
2. Los cálculos de estructuras respectivos junto a los planos correspondientes firmado por profesional idóneo. Junto con estos se solicitará la aprobación a la inspección antes de comenzar las tareas.
3. Se deberá tener en cuenta lo especificado en el ítem 01 de las especificaciones técnicas generales.

GENERALIDADES

Queda expresa y claramente establecido que la entrega de la documentación del proyecto de hormigón armado no amengua la responsabilidad total del Contratista por la eficacia de la misma, su adecuación al proyecto de arquitectura, y su comportamiento estático.

NORMAS Y REGLAMENTOS

La ejecución de la obra se ajustará a los reglamentos CIRSOC, normas IRAM y sus correspondientes anexos.

AGUA DE AMASADO

Será limpia, libre de impurezas, sin ácidos, aceite, cal, materias orgánicas u otras sustancias extrañas.

CEMENTO PORTLAND

Se utilizará exclusivamente cemento Portland artificial, normal, de fabricación nacional, de marca probada. El cemento a utilizar deberá ser fresco y no presentar grumos ni partículas endurecidas. Su calidad responderá a normas IRAM I504.

La aprobación por la Inspección de Obra de la procedencia y almacenaje no exime al Contratista de su responsabilidad por la calidad del cemento.

En una misma pieza o elemento de la estructura no se permitirá utilizar cementos de distintos tipos o marcas. Cualquier cemento almacenado en obra más de diez días será muestreado en forma representativa por la Inspección de obra y sometido a ensayos según normas IRAM 1503/I646/I669. Si cumple, deberá utilizarse dentro de los 60 días siguientes.

En el momento de su empleo deberá encontrarse en perfecto estado pulverulento con una temperatura que no deberá exceder los 50 grados y cualquier partida que contuviera terrones o sustancias extrañas, de naturaleza y calidad tal que la Inspección de obra considere perniciosas, será rechazada y retirada de la obra.

En las partes a ejecutar "hormigón a la vista", donde algunas de las superficies de hormigón serán vistas según lo indicado en planos y/o detalles; deberá usarse una misma marca y fábrica de cemento a fin de asegurar la obtención de una coloración uniforme. Previa ejecución, se presentarán muestras de la terminación superficial, textura y color a obtener, la que deberá ser conformada por la Inspección de obra. Si a pesar del mantenimiento de la misma procedencia y marca del cemento no se obtuviera la coloración uniforme pretendida para cada caso, la Inspección dará indicaciones pertinentes para ajustarse a tal fin, las que deberán ser cumplidas y respetadas.

AGREGADOS

Los agregados extraídos de cantera serán lavados y cribados de modo de obtener una curva granulométrica apropiada para obtener la resistencia plasticidad y tamaño máximo de los agregados compatible con la estructura.

TAMAÑO MÁXIMO DEL AGREGADO GRUESO: 20 mm máximo en columnas y vigas. Se podrá requerir en piezas muy armadas piedra de 12 mm de tamaño máximo.

Se debe tener en cuenta que el hormigón deberá ser colocado sin dificultades dentro de los encofrados y en todo lugar de los mismos especialmente en ángulos, rincones y nudos con fuertes densidades de armaduras. No deben quedar vacíos ni oquedades, ni defectos superficiales llamados "nidos de abejas".

ADITIVOS PARA HORMIGONES

La Inspección de Obra podrá autorizar el empleo de aditivos. Las dosis serán ajustadas en Obra mediante ensayos. Los incorporadores de aire cumplirán con las normas.

Se prohíbe expresamente el uso de aditivos que contengan cloruros o cualquier otro elemento que pueda favorecer la corrosión de armaduras.

CALIDAD DEL HORMIGÓN

La Obra deberá construirse con un h30 cm. a los 28 días de edad (Hormigón Clase de Resistencia H-30, Grupo H-II según CIRSOC 201 6.5.2.2.).

DOSIFICACIÓN

Las proporciones en que intervenga el cemento y los agregados se establecerán en peso, y el Contratista deberá disponer en la planta del equipo necesario a tales efectos, según el reglamento CIRSOC.

El contenido mínimo de cemento será de 300 KG por m³. Queda librado al Contratista la elección de los áridos y su dosaje, así como la relación agua cemento, pero deberá demostrar previamente a la iniciación de los trabajos que la calidad del hormigón se ajuste a lo establecido precedentemente.

Para ello ensayará a la compresión 10 (diez) probetas cilíndricas de 15 x 30 cm., confeccionadas con el dosaje propuesto, ensayándose 5 (cinco) de ellas a los 7 días y 5 (cinco) restantes a los 28 días de edad.

El ensayo a los 7 días permitirá juzgar la calidad del hormigón empleado y la resistencia obtenida debe ser de por lo menos el 70% de la prescrita para el ensayo a los 28 días.

El ensayo a los 28 días será el determinante para fijar el valor de la resistencia característica del hormigón.

La preparación, curado y ensayo de las probetas se ejecutará en un todo de acuerdo a lo especificado en el CIRSOC. El ensayo en sí se realizará en un laboratorio expresamente aceptado por la Inspección de Obra.

COMPACTACIÓN POR VIBRADO DEL HORMIGÓN

El hormigón una vez colocado será vibrado mediante la ayuda de un equipo de vibración mecánica, suplementada por apisonado y compactación manual.

En ningún caso se emplearán los vibradores para desplazar el hormigón ya colocado en los encofrados.

Los vibradores serán de tipo interno. El número de vibradores y el poder de cada vibrador serán los necesarios para que, en todo momento, el hormigón pueda ser perfectamente compactado.

Los vibradores externos de superficie, solo podrán ser empleados, salvo autorización escrita previa de la Inspección, para compactar el hormigón correspondiente, a losas o piezas de espesores delgados.

Asimismo, la intensidad (amplitud) de la vibración será suficiente para producir una compactación satisfactoria, sin que se produzca segregación de los materiales componentes del hormigón, por la duración de la misma.

La vibración no se aplicará ni directamente ni a través de las armaduras a las secciones o capas de hormigón en las que el fragüe se haya iniciado.

La vibración será suplementada por la compactación manual que sea necesaria para asegurar la obtención de hormigones compactos, que cumplan los requisitos de esta especificación y que permitan obtener superficies lisas y sin vacíos. Esto será tenido especialmente en cuenta al compactar el hormigón que está en contacto con los encofrados y el colado en rincones y toda otra posición, a la que no sea fácil llegar con los vibradores.

Deberán cuidarse especialmente las zonas de fuertes armaduras de los nudos de intersección columnas-vigas.

La vibración no deberá bajo ningún concepto desplazar a las armaduras de sus posiciones indicadas en los planos.

CURADO Y PROTECCIÓN DEL HORMIGÓN FRESCO

El curado del hormigón se realizará desde el momento en que se inicia el endurecimiento y, de acuerdo a cuanto está especificado en el CIRSOC, y según las instrucciones de la Inspección de Obra.

El curado tiene por objeto mantener el hormigón continuamente, (y no periódicamente), humedecido, para posibilitar y favorecer su endurecimiento y evitar el agrietamiento de las estructuras. Se establece como tiempo mínimo de curado el de 7 (siete) días consecutivos, contados a partir del momento en que se inicie el endurecimiento de la masa. Durante este período el hormigón será mantenido continuamente humedecido mediante agua aplicada directamente sobre arpillera o materiales similares en contacto directo con la superficie de la estructura u otro método similar capaz de evitar toda pérdida de humedad del hormigón durante el tiempo establecido especialmente en elementos de poco espesor y gran superficie expuesta.

ACEROS PARA ARMADURAS

Las barras y mallas de acero cumplirán los requisitos de las normas IRAM.

No se admitirá la utilización de aceros de otros tipos al reglamentario en ningún miembro estructural.

ENSAYOS A REALIZAR SOBRE HORMIGÓN FRESCO

Deben verificarse según ASENTAMIENTO MEDIANTE EL CONO DE ABRAMS. La consistencia será necesaria y suficiente para que, con los medios de colocación y compactación mecánica, el hormigón se deforme plásticamente en forma rápida, permitiendo un llenado completo de los encofrados, especialmente en los ángulos y rincones de los mismos, envolviendo perfectamente las armaduras sin solución de continuidad y asegurando una perfecta adherencia entre las barras y el hormigón.

Ello deberá conseguirse sin que se produzca la segregación de los materiales sólidos, ni acumule un exceso de agua libre ni de lechada, sobre la superficie del hormigón, la consistencia de las mezclas será determinada mediante el ensayo de asentamiento posible que permite cumplir con las condiciones generales enunciadas anteriormente. Los pastones de hormigón colocados en la misma sección de estructura, tendrán consistencia uniforme. Deben efectuarse controles periódicos de consistencia tantas veces como lo requiera la Inspección de Obra y cada vez que en observación visual crea notarse apartamiento de los valores normales (mezcla demasiado seca o demasiado fluida).

En ningún caso el asentamiento podrá ser mayor que el medio al moldear la probeta para ensayos.

Cada vez que se determine la consistencia, se realizarán dos ensayos con la mayor rapidez posible, sobre otras tantas porciones de hormigón correspondiente a la misma muestra. El promedio de los dos resultados obtenidos deberá estar comprendido entre los límites especificados, de no ser así, se efectuarán dos nuevos ensayos sobre otras dos porciones, no anteriormente ensayadas, de la misma muestra. Si el promedio de estos dos ensayos está dentro de lo especificado se considerará que la consistencia es adecuada. De no ser así deberá modificarse ésta. La persistencia en la falta de consistencia especificada, será motivo suficiente para disponer inmediatamente la paralización de los trabajos de colocación del hormigón.

ENSAYOS A REALIZAR SOBRE HORMIGÓN ENDURECIDO

RESISTENCIA CARACTERÍSTICA

Para la verificación de la resistencia a rotura del hormigón de la obra se seguirán las especificaciones de ROTURA DE PROBETAS y ENSAYOS DE RESISTENCIA CON MOLDEO Y ROTURA DE PROBETAS según CIRSOC.

Se tomarán muestras del hormigón en el lugar de su colocación en obra, para verificar la resistencia Característica a compresión calculada sobre el resultado de ensayos de probetas y cilíndricas de 0,15 x 0,30m ensayadas según normas IRAM.

Toma de muestras de hormigón fresco: preferentemente en el momento y lugar de colocación del hormigón en los encofrados según normas IRAM.

Con cada muestra se moldearán por lo menos 2 probetas según normas IRAM, curado con temperatura y humedad establecidas en dicha norma.

ENSAYO DE PROBETAS

Se considerará como resultado de UN ENSAYO al promedio de las resistencias de dos probetas ensayadas a 28 días.

Cada ensayo realizado a la misma edad, constará de por lo menos dos probetas moldeadas con hormigón proveniente de la misma muestra. Las probetas se moldearán en presencia de la Inspección de Obra. Se considerará como resultado del ensayo el promedio de la resistencia del número de probetas que lo constituyen siempre que la diferencia entre los dos resultados individuales extremos no exceda del 15% del promedio indicado anteriormente.

Si la diferencia resulta excesiva, se investigarán los procedimientos de moldeo, curado y ensayo de las probetas para corregirlas. Si aquella excede del 20% se dispondrá paralizar la obra por falta de garantía de los resultados de control de resistencia, y no se reiniciarán las operaciones de llenado hasta no haber corregido las deficiencias.-

NÚMERO DE MUESTRAS

La Inspección de Obra podrá autorizar Hormigón preparado en obra. Durante la ejecución de la Obra y por cada hormigonada de 15 m³ o fracción menor, el Contratista arbitrará los medios para que se realice un ensayo de 2 (dos) probetas, de las cuales 1/3 se ensayarán a los 7 días y las restantes a los 28 días de edad. Todos los ensayos deberán cumplir con los valores establecidos precedentemente.

En casos particulares la Inspección de Obra podrá elegir otras cantidades a su criterio.

Se llevará un registro de probetas en hoja foliada correlativamente donde figurará la siguiente información:

- Número de la muestra
- Fecha de llenado
- Fecha de ensayo
- Lugar de extracción
- Asentamiento y transcripción de resultado de resistencia

01.01 – LOSA DE H°A° H: 10 CM

Se ejecutará de acuerdo a los correspondientes cálculos particularizados y teniendo en cuenta lo especificado en el ítem 01 de las especificaciones técnicas generales.

Se materializará con hormigón del tipo 1:3:3. De ser necesario, se deberán realizar apuntalamientos intermedios que quedarán perdidos entre el nivel de terreno natural y el plano de piso.

El hormigón se arrojará en una sola operación, y una vez endurecido se lo mantendrá húmedo regándolo o cubriéndolo a fin de lograr un correcto fraguado. Previamente, se deberán dejar todos los pases, correspondiente a las instalaciones necesarias.

En el caso de que este sistema sea utilizado en azoteas ya sean transitables o no, deberá ejecutarse un contrapiso con pendiente que permita el libre escurrimiento del agua de lluvia, permitiendo la colocación de una membrana aluminizada donde lo requiera la inspección. Todas las tareas extras ejecutadas para un correcto funcionamiento del sistema utilizado no tendrán costo adicional al presupuesto oficial.

01.02 – ESCALERA DE H°A°

Se ejecutará de acuerdo a los correspondientes cálculos particularizados y teniendo en cuenta lo especificado en el ítem 01 de las especificaciones técnicas generales.

Se tomará en cuenta los planos de escalera y el cálculo será realizado por la empresa contratista, y consensuado y aprobado por la Inspección de Obra.

La escalera se realizará completamente en Hormigón Armado y la terminación de las pedadas y las alzadas serán alisadas con carpeta.

02– MAMPOSTERIA

02.01 – ESPESOR 15 CM - LADRILLO CERÁMICO HUECO 12X18X33CM.

El contratista deberá tener en cuenta todo lo especificado en el ítem 02 de las especificaciones técnicas generales.

Serán las mamposterías internas de la vivienda que tendrán un espesor terminado de 15cm. Y se deberán respetar los planos de obra original.

Estas serán ejecutadas en ladrillos huecos de espesor 12cm. Se adicionará la terminación correspondiente para llegar al espesor 15cm.

02.02 – ESPESOR 20 CM - LADRILLO CERÁMICO HUECO 18X18X33CM

El contratista deberá tener en cuenta todo lo especificado en el ítem 02 de las especificaciones técnicas generales.

Se llevaran a cabo todas las mamposterías externas y los muros divisorios entre unidades de vivienda tendrán un espesor terminado de 20cm. Y se deberán respetar los planos de obra original.

Estas serán ejecutadas en ladrillos huecos de espesor 18cm. Se adicionará la terminación correspondiente para llegar al espesor mínimo de 20cm y garantizar, en el caso de la mampostería exterior, la barrera hidrófuga.

Debe tenerse en cuenta que la capacidad portante de aquellos sistemas no tradicionales deberá contar con la correspondiente firma del profesional idóneo de la contratista y se le realizarán los refuerzos necesarios, sin que esto lleve a un aumento del presupuesto oficial.

03 – AISLACIONES

03.01 - VERTICAL SOBRE MUROS

El contratista deberá tener en cuenta todo lo especificado en el ítem 03 de las especificaciones técnicas generales.

Se realizará una capa de azotado hidrófugo en todos los paramentos exteriores sin excepción del material utilizado para el cierre.

El mismo tratamiento se realizará para los muros interiores de los locales húmedos.

03.02 – MEMBRANA GEOTEXTIL TRANSITABLE EN AZOTEA

El contratista deberá tener en cuenta todo lo especificado en el ítem 03 de las especificaciones técnicas generales.

La misma se colocará en las azoteas según lo indicado en plano.

Todos los trabajos deberán tener previa y post aprobación de la Inspección.

PRUEBA HIDRAULICA

La Cubierta será probada hidráulicamente una vez realizado el tratamiento con la pintura de techos exigida en el presente pliego de Especificaciones Técnicas Particulares. Para ello, se taponaran el desagüe pluvial y se inundará la cubierta con un mínimo de 8 cm. de agua. La prueba durará no menos de 12 horas, durante las cuales la Contratista, deberá realizar una guardia para destapar los desagües en caso de filtración. Luego se hará una inspección ocular con la Inspección de Obras, dejándose constancia por escrito, de las irregularidades detectadas, las que deberán ser subsanadas por la Contratista a entera satisfacción de la Inspección. Una vez reparadas las filtraciones se realizará nuevamente la prueba hidráulica hasta tanto quede perfectamente verificada la estanqueidad de la cubierta y sus descargas.

La Prueba Hidráulica, deberá ejecutarse con la presencia de la Inspección de obras. Estos trabajos serán fotografiados como documentación de su correcta ejecución.

04 – REVOQUES

04.01 - EXTERIOR GRUESO A LA CAL IMPERMEABLE FRATAZADO

El contratista deberá tener en cuenta todo lo especificado en el ítem 04 de las especificaciones técnicas generales.

Se realizará revoque grueso impermeable en el exterior de la vivienda según detalles de planos de terminaciones. Todos los trabajos del rubro se ejecutarán de modo tal que permitan obtener obras prolijas y correctamente ejecutadas tanto funcional como estéticamente.

Los trabajos deberán resultar completos y adecuados a su finalidad, en consecuencia, el contratista deberá incorporar a ellos todo lo necesario para conseguirlo.

Luego de realizar el fratasado se pasará un fieltro humedecido y embebido en agua y cal, de manera de obtener superficies completamente lisas y blancas.

Todas las medidas serán verificadas en obra.

05 – CARPINTERÍAS

El contratista deberá tener en cuenta todo lo especificado en el ítem 05 de las especificaciones técnicas generales.

De acuerdo a la documentación que forma parte del presente Pliego de Bases y Condiciones, planilla de aberturas y cómputo general, el contratista deberá entregar a la inspección de obra, previo al comienzo de la colocación de las mismas, la documentación necesaria con los planos detallados en escala 1:20 de las puertas exteriores e interiores, ventanas, y barandas de escaleras, que sean necesarias para la realización completa de los trabajos. Una vez aprobada dicha documentación, la contratista entregará a modo de muestra una abertura de cada tipo y un detalle de las barandas, para que esta sea aprobada por la inspección de obra. Estas muestras quedarán a resguardo del contratista y en la oficina técnica de la obra durante todo el transcurso de la misma para poder ser comparadas con las que se colocarán en su debido momento.

A continuación, se detallan los ítems que componen este rubro:

PUERTAS

05.01 – P1 - PUERTA ACCESO A UNIDADES DE CHAPA INYECTADA COLOR NEGRO (0,90X2,05) INCLUYE HERRAJES.

La puerta de acceso será de Marca Reconocida. Compuesta por hojas rellenas con poliuretano inyectado bajo calor, con Marco de chapa Nº 18, ambos con terminación de pintura anticorrosiva negra aplicada electrostáticamente, con 3 bisagras a munición de 4" de bronce platil por hoja con 2 arandelas romanas; con burlete perimetral. Se instalarán con cerraduras de doble paleta de 1ra calidad, mirilla a 1,65m, y picaporte de un balancín en conjunto con un manijon(fijo del lado exterior). Todos los herrajes serán colocados.

05.02 – P2 - PUERTA PLACA DORMITORIOS Y BAÑO PA (0,80X2,05) ENCHAPADA EN MDF C/ RELLENO TIPO PANAL DE ABEJA. INCLUYE HERRAJES.

La puerta placa se colocará en todos los dormitorios de la vivienda. La misma consta de una hoja tipo placa, de 45 mm de espesor, con bastidor y relleno integral de madera tipo panal de abeja, reforzado en las aristas y lugar de embutir la cerradura y el marco será de Chapa Nº 18, ambos con terminación de pintura anticorrosiva blanca aplicada electrostáticamente, con 3 bisagras a munición de 4" de bronce platil por hoja con 2 arandelas romanas; con burlete perimetral. En ambas caras de la hoja se encolarán las chapas de aglomerado de 5mm y encima se encolará una lámina de laminado para pintar. (color a definir). Se instalarán con cerraduras de doble paleta de 1ra calidad y picaporte de doble balancín. Todos los herrajes serán colocados.

05.03 P3 - PUERTA DE CHAPA (1,00X2,10) DE DOBLE HOJA, PARA ACCESO A SALA DE MAQUINAS CON REJILLAS DE RESPIRACIÓN. INCLUYE HERRAJES

La puerta de acceso a la sala de maquinas será de Marca Reconocida. Compuesta por hojas rellenas con poliuretano inyectado bajo calor, con Marco de chapa Nº 18, ambos con terminación de pintura anticorrosiva negra aplicada electrostáticamente, con 3 bisagras a munición de 4" de bronce platil por hoja con 2 arandelas romanas; con burlete perimetral. Se instalarán con cerraduras de doble paleta de 1ra calidad, y picaporte de un balancín en conjunto con un manijon(fijo del lado exterior). Contará con 2 rejillas de respiración de 0.60 x 0.20 superior e inferior. Todos los herrajes serán colocados.

VENTANAS

Todas las ventanas incluyen su premarco correspondiente de espesor 40mm, el cual deberá ser de aluminio crudo con riostras.

05.04 – PV1-PUERTA/VENTANA PAÑO DOBLE CORREDIZO, DE 1.80 X2.05M LÍNEA MODENA, EN ESTARES/COMEDORES. TERMINACIÓN: ALUMINIO ANODIZADO NEGRO. INCLUYE HERRAJES.

La puerta ventana se colocará en los comedores de la vivienda y deberá ser de aluminio anodizado negro, Línea Modena. Las hojas corredizas serán de material idéntico al utilizado en los marcos y serán de doble contacto con cepillos y vidrio simple de 4mm, con burletes y felpas de hermeticidad. El cierre lateral incluirá indicador de cerrado y abierto (dos posiciones). Pestillo con doble bloqueo y regulación. Traba de seguridad automática con kit de enganche. Los herrajes y accesorios deberán ser de 1ra.calidad. La colocación de las mismas deberá ser según lo define la planilla de carpinterías, las vistas pertinentes y las plantas.

05.05 – V1 - VENTANA PAÑO DOBLE CORREDIZO DE 1,80X1,50M LÍNEA MODENA, EN DORMITORIOS Y ESCALERAS. TERMINACIÓN: ALUMINIO ANODIZADO NEGRO. INCLUYE HERRAJES.

La ventana se colocará en los estares/comedores y dormitorios de la vivienda y deberá ser de aluminio anodizado negro, Línea Modena. Las hojas corredizas serán de material idéntico al utilizado en los marcos y serán de doble contacto con cepillos y vidrio simple de 4mm, con burletes y felpas de hermeticidad. El cierre lateral incluirá indicador de cerrado y abierto (dos posiciones). Pestillo con doble bloqueo y regulación. Traba de seguridad automática con kit de enganche. Los herrajes y accesorios deberán ser de 1ra.calidad. La colocación de las mismas deberá ser según lo define la planilla de carpinterías, las vistas pertinentes y las plantas.

05.06 – V2 - VENTANA PAÑO SIMPLE REBATIBLE CON BRAZO DE EMPUJE HACIA AFUERA, DE 0,60M X 1,0M LÍNEA MODENA, EN COCINA. TERMINACIÓN: ALUMINIO ANODIZADO NEGRO. INCLUYE HERRAJES.

La ventana banderola se colocara en la cocina y deberá ser de aluminio negro, Línea Modena. La hoja banderola será de material idéntico al utilizado en los marcos y vidrio simple de 4mm, con burletes y felpas de hermeticidad. Traba de seguridad automática con kit de enganche frontal. Los herrajes y accesorios deberán ser de 1ra. Calidad. La colocación de las mismas deberá ser según lo define la planilla de carpinterías, las vistas pertinentes y las plantas.

05.07- V3 - VENTANA PAÑO SIMPLE REBATIBLE CON BRAZO DE EMPUJE HACIA AFUERA DE 0,60X0,40 LÍNEA MODENA EN BAÑOS. TERMINACIÓN: ALUMINIO ANODIZADO NEGRO. INCLUYE HERRAJES.

La ventana se colocará en cocina y baños de la vivienda y deberá ser de aluminio anodizado negro, Línea Modena. Las hojas corredizas y el paño fijo inferior fijo serán de material idéntico al utilizado en los marcos y serán de doble contacto con cepillos y vidrio simple de 4mm, con burletes y felpas de hermeticidad. El cierre lateral incluirá indicador de cerrado y abierto (dos posiciones). Pestillo con doble bloqueo y regulación. Traba de seguridad automática con kit de enganche. Los herrajes y accesorios deberán ser de 1ra.calidad. La colocación de las mismas deberá ser según lo define la planilla de carpinterías, las vistas pertinentes y las plantas.

05.08- V4 - VENTANA PAÑO DOBLE CORREDIZO DE 1,35X1,50M LÍNEA MODENA, EN DORMITORIOS Y ESCALERAS. TERMINACIÓN: ALUMINIO ANODIZADO NEGRO. INCLUYE HERRAJES.

La ventana se colocará en los estares/comedores y dormitorios de la vivienda y deberá ser de aluminio anodizado negro, Línea Modena. Las hojas corredizas serán de material idéntico al utilizado en los marcos y serán de doble contacto con cepillos y vidrio simple de 4mm, con burletes y felpas de hermeticidad. El cierre lateral incluirá indicador de cerrado y abierto (dos posiciones). Pestillo con doble bloqueo y regulación. Traba de seguridad automática con kit de enganche. Los herrajes y accesorios deberán ser de 1ra.calidad. La colocación de las mismas deberá ser según lo define la planilla de carpinterías, las vistas pertinentes y las plantas.

06 – CONTRAPISOS, CARPETAS Y SOLADOS

El contratista deberá tener en cuenta todo lo especificado en el ítem 06 de las especificaciones técnicas generales.

06.01 – CONTRAPISO SOBRE PLATEA Y LOSAS. ESPESOR 0,08M

Serán del espesor indicado en los planos y serán aprobados por la Inspección de Obra.

Los mismos se realizarán también en patios y circulaciones exteriores.

En todos los casos serán armados. Para ello el contratista efectuará los cálculos correspondientes y presentará a la Inspección, planos generales y de detalle de la armadura a utilizar. Una vez obtenida la aprobación de la misma, podrá dar comienzo a las tareas del rubro.

En presencia de suelos poco permeables, antes de proceder a la construcción del contrapiso, se deberá disponer un film de polietileno negro de 200 micrones de espesor a fin de impedir la pérdida de agua del hormigón.

Se procederá a la ejecución de un contrapiso de hormigón el cual llevará pendiente hacia los desagües en el caso de las terrazas.

06.02 – CARPETA DE CEMENTO ALISADO EN PATIOS Y CIRCULACIONES EXTERIORES

Sobre el contrapiso perfectamente nivelada se ejecutará una terminación realizada a base de cemento terminada a la llana. Dicha terminación se ejecutará por paños cuya superficie permita un correcto acabado final ya que no se aceptarán rajaduras ni alabeos. La superficie de los paños dependerá de la dimensión del local que de ser necesario deberán ejecutarse juntas con material elástico manteniendo el nivel de piso terminado correspondiente.

06.03 – CARPETA NIVELADORA EN ESCALERAS

Sobre la estructura de la escalera se ejecutara una terminación realizada a base de cemento terminada a la llana. Dicha terminación deberá permitir un buen acabado final ya que no se aceptaran rajaduras ni alabeos. Deberá mantenerse el nivel de piso terminado de cada escalón, buscando que la escalera quede cómoda al paso.

06.04 – CARPETA NIVELADORA EN DEPOSITOS + SALA DE MAQUINAS

Sobre el contrapiso perfectamente nivelada se ejecutara una terminación realizada a base de cemento terminada a la llana. Dicha terminación se ejecutará por paños cuya superficie permita un correcto acabado final ya que no se aceptarán rajaduras ni alabeos. La superficie de los paños dependerá de la dimensión del local que de ser necesario deberán ejecutarse juntas con material elástico manteniendo el nivel de piso terminado correspondiente.

06.05 – CARPETA NIVELADORA EN CIRCULACIONES COMUNES

Sobre el contrapiso perfectamente nivelada se ejecutara una terminación realizada a base de cemento terminada a la llana. Dicha terminación se ejecutará por paños cuya superficie permita un correcto acabado final ya que no se aceptarán rajaduras ni alabeos. La superficie de los paños dependerá de la dimensión del local que de ser necesario deberán ejecutarse juntas con material elástico manteniendo el nivel de piso terminado correspondiente.

06.06 – CARPETA NIVELADORA EN BALCONES

Sobre el contrapiso perfectamente nivelada se ejecutara una terminación realizada a base de cemento terminada a la llana. Dicha terminación se ejecutará por paños cuya superficie permita un correcto acabado final ya que no se aceptarán rajaduras ni alabeos. La superficie de los paños dependerá de la dimensión del local que de ser necesario deberán ejecutarse juntas con material elástico manteniendo el nivel de piso terminado correspondiente. Dicha carpeta deberá ser hidrofuga.

07 – INSTALACION ELÉCTRICA

El contratista deberá tener en cuenta todo lo especificado en el ítem 7 de las especificaciones técnicas generales.

El contratista deberá ejecutar los planos y cálculos para ser entregados a la inspección de obra para su aprobación.

Todos los materiales a utilizar deberán ser autorizados y aprobados previamente por la inspección de obra.

Se ejecutará el proyecto y se proveerán las canalizaciones, accesorios y cableado para la instalación. La cantidad y distribución de bocas y circuitos de iluminación y tomacorrientes se harán de acuerdo a la indicación de los planos y a las reglamentaciones en vigencia que estipulan los criterios básicos.

Cañerías y accesorios embutidos

Se entiende por cañerías embutidas a aquellas que se instalen empotradas en los muros. Los caños a proveer serán del tipo liviano, corrugado, flexible, no propagante de llama, de policloruro de vinilo (P.V.C.). Las medidas de diámetros serán de acuerdo a lo establecido por las Reglamentaciones. El diámetro mínimo de cañería a utilizar será de 3/4". Se colocarán con radio de curvatura admisible entre caja y caja, no debiendo en ningún caso formar ángulos rectos o menores a 90°. Se utilizará mortero de cemento MC 1:3 para su fijación, no admitiéndose la utilización de tacos de madera u otro tipo de anclaje. Las cañerías serán continuas entre cajas de salida o cajas de gabinete o cajas de pase, de forma tal que el sistema sea eléctricamente continuo en toda su extensión. En todos los casos en los que la longitud de las canalizaciones excedieran los 9 mts. Se colocarán cajas de pase, modulando dicha longitud.

Cajas

Las cajas destinadas a centros, tomas de corriente, brazos, llaves de efecto, derivaciones, pase o inspecciones, serán de acero estampado de una sola pieza, galvanizadas, tipo semipesados.

Serán de tipo que corresponda al diámetro de la cañería que se usa en instalación con un espesor mínimo de pared de 1,5 mm. Pero sus dimensiones estarán acondicionadas a las necesidades, cantidad y diámetro de las cañerías que a ellas concurren o según lo indicado en los planos.

Todas las cajas estarán constituidas por cuerpo y tapa. Las alturas de montaje de las cajas serán determinadas por la Inspección de Obra. No todas las cajas necesarias están indicadas en planos, por lo cual, la cantidad de las mismas deberá ser considerada por el Contratista.

Conductores

Se proveerán y colocarán los conductores con las secciones indicadas en los planos. La totalidad de los conductores serán de cobre, con aislación del tipo antillama en P.V.C. (VN 2000) de "Prysmian" o equivalentes, no propagador de la llama, de baja emisión de gases tóxicos, tipo extra flexible y responderán a las normas IRAM. La sección mínima será de 2,5 mm² y de marca reconocida tipo "Pirelli antillama" o equivalente. Serán provistos en obra en envoltura de origen, no permitiéndose el uso de remanentes de otras obras o de rollos incompletos.

Artefactos

Deberá de proveerse de artefactos de iluminación del tipo LED. Deberán tener de temperatura de luz entre 3000 K y 5000 K, 12w, logrando una sensación de luz neutra. Al elegir el tipo de artefacto deberá presentarse ante la inspección y esta deberá aprobar la elección, de ser rechazada se buscará otro tipo.

07.01 – EJECUCIÓN DE PILAR DE CORTE GENERAL EDESUR SOBRE L.O.

Se colocará el medidor sobre línea municipal, incluso caja y cañería reglamentaria para ingreso subterráneo al medidor de luz y jabalina, en un todo de acuerdo con la reglamentación vigente. (Reglamento de acometida de la empresa distribuidora, tarifa T2 o T3, según corresponda).

07.02 – EJECUCIÓN DE SALA DE MEDIDORES Y PLENO ELÉCTRICO, SEGÚN NORMATIVA VIGENTE. INCLUYE PERSIANAS AUTOMÁTICAS Y PUERTA INCOMBUSTIBLE. INCLUYE LA PROVISIÓN E INSTALACIÓN DE MEDIDORES ELÉCTRICOS

Se procederá a la ejecución de la sala de medidores, según normativas vigentes. La sala de medidores deberá ser hecha de materiales, mampuestos, cemento y hormigón. La sala deberá contener los medidores de luz con sus conexiones correspondientes. Todo elemento metálico dentro de la sala de medidores deberá estar conectado a tierra (jabalina). La sala deberá tener persianas automáticas que permitan la ventilación de la misma, pero que en caso de incendio se cierren y ahoguen la llama, la puerta deberá ser ignífuga y sellada. La sala en su conjunto deberá estar aislada por completo de cualquier paso de agua. La sala de medidores deberá contemplar a su vez, la ejecución necesaria para cumplimentar las normas vigentes con respecto a la conexión subterránea.

07.03 - PROVISIÓN E INSTALACIÓN DE TABLEROS SECCIONALES (UNIDADES FUNCIONALES + ESPACIOS COMUNES) COMPLETOS CON ELEMENTOS DE PROTECCIÓN

Se procederá a la colocación de un tablero completo por piso en el espacio común de los edificios con el fin de conectar la línea principal y de la cual se derivan las líneas seccionales o de circuito de los espacios comunes. Se colocará según planos y su tipo y material serán de primera marca reconocida en plaza. A su vez se deberán ejecutar los tableros seccionales de todas las unidades funcionales que se encuentren en el predio, los mismos deberán encontrarse por dentro de la unidad seccional y su posición final deberá ser acordada con la inspección de obra previa su colocación.

07.04 – BANDEJA PORTACABLES PERFORADA GALVANIZADA DE 30 MM EN CIELORRASO SUSPENDIDO

Se proveerá y colocará una bandeja portacables perforada galvanizada, la misma deberá ser dimensionada según cantidad de cables que pasen por ella. La misma se utilizará para la distribución de cables para cada unidad funcional. La misma deberá quedar cubierta por el cielorraso a colocar.

07.05 - PROVISIÓN E INSTALACIÓN DE BOCA DE ILUMINACIÓN COMPLETA

Se instalarán todas las bocas de la vivienda especificadas en los planos, las cuales se colocarán a las alturas especificadas en los planos de instalaciones eléctricas. La obra se entregará con los artefactos de luz correspondientes según cada local o boca. Las bocas serán de pared o de techo según lo indiquen los planos.

07.06 - PROVISIÓN E INSTALACIÓN DE BOCA DE TOMACORRIENTES COMPLETA

Se instalarán todas las bocas correspondientes de la vivienda especificadas en los planos, las cuales se colocarán a las alturas especificadas en los planos de instalaciones eléctricas. En cuanto a la cantidad de tomas por boca se definirá con la inspección, dependiendo de la posición de la misma en el local.

07.07 - PROVISIÓN E INSTALACIÓN DE BOCA DE TOMACORRIENTES DE USO ESPECIAL COMPLETA

Se instalarán todas las bocas correspondientes de la vivienda especificadas en los planos, las cuales se colocarán a las alturas especificadas en los planos de instalaciones eléctricas. Los tomas de uso especial deberán ser de 20 A.-

07.08 - PROVISIÓN Y COLOCACIÓN DE ARTEFACTOS DE ILUMINACIÓN LED CUADRADOS TIPO PLAFON DE EMBUTIR/APLICAR (SEGÚN CIELORRASO) DE 29X29CM 24W EN COLOR BLANCO PARA LOCALES DE PRIMERA Y CIRCULACIONES

Deberá de proveerse de artefactos de iluminación del tipo LED. Deberán tener de temperatura de luz entre 3000 K y 5000 K, logrando una sensación de luz neutra. Al elegir el tipo de artefacto deberá presentarse ante la inspección y esta deberá aprobar la elección, de ser rechazada se buscará otro tipo.

Se tenderán caños hasta la entrada de cada núcleo de vivienda, alimentando los espacios comunes (palier y pasillos), colocándose en la planta baja una caja de pase y saliendo desde ésta con cañería a cada tablero seccional existente.

Se cablearán los caños con cable subterráneo normalizado anti flama hasta las cajas de pase de planta baja y desde estas con cable VN normalizado anti flama de 6mm de sección según reglamentación.

Se ejecutará el cableado para la instalación. La cantidad y distribución de bocas y circuitos de iluminación y tomacorrientes se harán de acuerdo a la indicación de los planos y a las reglamentaciones en vigencia que estipulan los criterios básicos.

07.09 - PROVISIÓN Y COLOCACIÓN DE ARTEFACTOS DE ILUMINACIÓN LED CUADRADOS TIPO PLAFON DE EMBUTIR/APLICAR (SEGÚN CIELORRASO) DE 17X17CM 24W EN COLOR BLANCO

Deberá de proveerse de artefactos de iluminación del tipo LED. Deberán tener de temperatura de luz entre 3000 K y 5000 K, logrando una sensación de luz neutra. Al elegir el tipo de artefacto deberá presentarse ante la inspección y esta deberá aprobar la elección, de ser rechazada se buscará otro tipo.

Se tenderán caños hasta la entrada de cada núcleo de vivienda, alimentando los espacios comunes (palier y pasillos), colocándose en la planta baja una caja de pase y saliendo desde ésta con cañería a cada tablero seccional existente.

Se cablearán los caños con cable subterráneo normalizado anti flama hasta las cajas de pase de planta baja y desde estas con cable VN normalizado anti flama de 6mm de sección según reglamentación.

Se ejecutará el cableado para la instalación. La cantidad y distribución de bocas y circuitos de iluminación y tomacorrientes se harán de acuerdo a la indicación de los planos y a las reglamentaciones en vigencia que estipulan los criterios básicos.

07.10 - PROVISIÓN Y COLOCACIÓN DE ARTEFACTOS DE ILUMINACIÓN LED TIPO APLIQUE DE EXTERIOR DE 24W EN COLOR NEGRO PARA FACHADAS Y PATIOS

En la boca del frente de la vivienda y en donde indique la inspección, se colocará un artefacto tipo aplique exterior, aprobado para exterior con una lámpara led de 24w. Este artefacto deberá estar aprobado por la inspección.

Deberá de proveerse de artefactos de iluminación del tipo LED. Deberán tener de temperatura de luz entre 3000 K y 5000 K, logrando una sensación de luz neutra. Al elegir el tipo de artefacto deberá presentarse ante la inspección y esta deberá aprobar la elección, de ser rechazada se buscará otro tipo.

Se tenderán caños hasta la entrada de cada núcleo de vivienda, alimentando los espacios comunes (palier y pasillos), colocándose en la planta baja una caja de pase y saliendo desde ésta con cañería a cada tablero seccional existente.

Se cablearán los caños con cable subterráneo normalizado anti flama hasta las cajas de pase de planta baja y desde estas con cable VN normalizado anti flama de 6mm de sección según reglamentación.

Se ejecutará el cableado para la instalación. La cantidad y distribución de bocas y circuitos de iluminación y tomacorrientes se harán de acuerdo a la indicación de los planos y a las reglamentaciones en vigencia que estipulan los criterios básicos.

07.11 - PROVISIÓN Y COLOCACIÓN DE ARTEFACTO DE ILUMINACIÓN DE EMERGENCIA RECARGABLE DE 60 LEDS PARA ESCALERAS

Se deberá proveer artefactos de iluminación de emergencia recargable y se deberán colocar en los lugares definidos por la inspección de obra.

07.12 - PROVISIÓN E INSTALACIÓN DE BOCA DE TV. INCLUYE ALIMENTACIÓN

Las bocas de televisión deberán ubicarse en los estares y dormitorios de la planta que corresponda. Estarán ubicadas a 30 cm del suelo en el interior de la vivienda y deberán ir hasta el frente de la construcción por medio de cañería aprobada con una pipeta a no menos de 3 metros de altura. Tendrá un cable guía para poder pasar luego los cables correspondientes.

07.13 - PROVISIÓN E INSTALACIÓN DE BOCA DE TE. INCLUYE ALIMENTACIÓN

Las bocas de teléfono deberán ubicarse en el ambiente comedor de la planta que corresponda. Estarán ubicadas a 30 cm del suelo en el interior de la vivienda y deberán ir hasta el frente de la construcción por medio de cañería aprobada con una pipeta a no menos de 3 metros de altura. Tendrá un cable guía para poder pasar luego los cables correspondientes.

07.14 - INSTALACIÓN DE KIT COMPLETO DE PORTEROS AUTOMATICOS CON TELEFONOS EN CADA UNIDAD Y FRENTE DE ACERO INOXIDABLE A MEDIDA CON 12 PULSADORES EN PILAR DE VEREDA. INCLUYE INSTALACIÓN COMPLETA.

En cada vivienda se colocará un portero automatico, el cual consta de comunicador. La instalación deberá ser contemplada por la empresa constando de cañerías exclusivas para el portero. La definición de la posición y forma del portero automático tanto en la fachada como dentro de la unidad funcional, será decidido por la inspección

07.15 - PROVISIÓN Y COLOCACIÓN DE EQUIPO DE DOS BOMBAS ELEVADORAS DE 1HP CON FUNCIONAMIENTO ALTERNADO EN TANQUE DE BOMBEO, SEGÚN CÁLCULO

Se proveerá una bomba elevadora de agua para el tanque cisterna de cada vivienda y dos bombas elevadoras de agua, con funcionamiento alternado, para cada edificio. Se realizara una base de hormigón para que reciba las vibraciones mecánicas de la misma, así como también la instalación eléctrica (toma y tendido) necesario para su funcionamiento. Se hará la conexión de un tablero particular, el cual deberá contener una llave termomagnética de corte del suministro eléctrico. El mismo estará ubicado sobre la pared lateral contiguo a la electrobomba.

07.16 - PROVISIÓN Y COLOCACIÓN DE TERMOTANQUE ELÉCTRICO DE 65 LTS TIPO BGH

Se procederá a colocar en la cocina, un termotanque eléctrico de 65 lts, con sus respectivas llaves de paso y tomacorriente, todo de primera marca reconocida en plaza.

08 – INSTALACION SANITARIA

El contratista deberá tener en cuenta todo lo especificado en el ítem 08 de las especificaciones técnicas generales.

La contratista, mediante matriculado competente, deberá entregar a la inspección de obra los planos y cálculos correspondientes para su aprobación.

Los materiales a utilizar deberán ser entregados a la inspección de obra para su aprobación.

Los toilettes de planta baja de cada unidad de vivienda quedarán instalados en su totalidad con agua fría, caliente y desagües respectivos.

MATERIALES A UTILIZAR

CLOACAS Y PLUVIAL

Tanto las cañerías como los accesorios serán de PVC tipo Duratop o similar de marca reconocida en plaza reforzada de 3,2mm.

PROVISION DE AGUA

Los materiales y los accesorios a emplear en la instalación de agua fría y caliente, serán de polipropileno con el sistema termofusión tipo acqua system o similar en núcleos sanitarios y cocina.

INODORO PEDESTAL CON DEPÓSITO DE APOYAR

Los inodoros serán del tipo pedestal sifónico instalados con depósito de apoyar.

BIDET

Será del mismo modelo y marca que el inodoro y el lavatorio.

TAPA DE INODORO

Los asientos de inodoro serán de PVC reforzado blanco.

LAVATORIO MEDIANO

Se procederá a la colocación de un lavatorio común con pie, mediano tres (3) agujeros con desborde, en cada sanitario principal de todos los prototipos de viviendas y en los toilettes de Planta Baja, según se indiquen en planos.

PILETA DE COCINA

En las cocinas de cada prototipo de vivienda, se colocará una piletta de acero inoxidable de 0,52 x 0,32 x 0,18. Se deberá prever en estos casos para la provisión y colocación de muebles bajo mesadas.

GRIFERIA DE DUCHA - LAVATORIO - COCINA - CANILLA DE SERVICIO

Se procederá a colocar grifería según se indique en los planos.

Será de primera calidad y de marca reconocida y se colocarán de la siguiente manera,

- Juego de baño: dos (2) llaves y transferencia con lluvia móvil y pico.
- Juego lavatorio: pico largo y dos (2) llaves c/ sopapa y tapón plástico.
- Juego de piletta de cocina: pico móvil, sopapa y tapón de plástico.
- Canilla de servicio en todas las piletas de lavadero exteriores.

Deberá estar garantizada la provisión o reposición total o parcial (repuestos). La consiguiente aprobación no eximirá al contratista de su responsabilidad por el buen funcionamiento posterior de la instalación.

Se colocarán en los lugares designados por la inspección, serán de primera calidad y marca reconocida en plaza. Se tendrá en cuenta la correcta fijación y colocación de los mismos.

08.01 - INSTALACIÓN DE AGUA FRÍA Y CALIENTE CAÑERÍA TERMOFUSIÓN TIPO AQUASYSTEM. INCLUYE ACCESORIOS Y LLAVES DE PASO SEGÚN PROYECTO.

Se ejecutará desde la vereda, la conexión de servicio para alimentar el tanque de bombeo. Se emplearán caños de PPCR, con uniones por termofusión marca *AcquaSystem* o similar, con accesorios del mismo tipo, marca y material, con piezas especiales para la interconexión con elementos roscados metálicos y para los cambios de material donde corresponda. Se incluye en este ítem el canaleteado de muros y/o picado de revestimientos en caso de ser necesario.

No se permitirá el curvado de la cañería, debiéndose emplear accesorios para los cambios de dirección.

Las uniones por termofusión se ejecutarán mediante termofusores, boquillas, tijeras corta-tubos, pinzas y demás elementos indicados por el fabricante.

Todas las cañerías deberán quedar embutidas y sólidamente aseguradas. Aquellas que deban quedar a la vista, como colectores y demás, serán prolijamente colocadas conforme a las indicaciones de la Inspección de Obra.

El Contratista efectuará los replanteos necesarios, que deberán ser aprobados por la Inspección. Esta aprobación no lo exime de la responsabilidad por los errores que pudiera haber. Una vez establecidos los puntos fijos y niveles principales, el Contratista se ocupará de su conservación inalterable.

Todas las llaves de paso de 1/2", 3/4" o 1" de diámetro ubicadas en ambientes sanitarios serán de cuerpo de polipropileno y vástago de bronce, marca *AcquaSystem* o similar, con indicación "F" (azul) y tendrán campanas y capuchón cromado para cubrir el corte del revestimiento.

Al finalizar los trabajos, se realizarán los correspondientes protocolos de ensayos conforme a la Inspección de Obra. Estos consistirán en pruebas de presión de cañería previas al tapado de canaletas. La presión de prueba será 1,5 veces la presión de trabajo durante 3 horas, y a presión de trabajo hasta completar las 24 horas. En caso de detectar fallas, las mismas deberán ser corregidas con inmediatez.

08.02 - INSTALACIÓN CLOACAL Y PLUVIAL CAÑERÍA DE PVC TIPO DURATOP. INCLUYE CÁMARAS Y BOCAS DE INSPECCIÓN SEGÚN PROYECTO

En las instalaciones cloacales, tanto las cañerías como los accesorios, serán tipo *Duratop* o similar, de marca reconocida en plaza.

Se preverá una bajada por vivienda de pisos superiores a inferiores que convergerá a cámara de inspección de 0,60m x 0,60m con colectora interna de diámetro 110mm, en patio trasero cuya ubicación se indica en planos.

Todas las cañerías que deban quedar a la vista, serán prolijamente colocadas a juicio exclusivo de la Inspección de Obra. A tal efecto, el Contratista presentará todos los planos de detalle a la escala que se requiera, o realizará pruebas de montaje a pedido de la Inspección. Las cañerías verticales que deban ser

colocadas por fuera de los muros, deberán ser colocadas con grampas de perfilera metálica galvanizadas. Se colocarán separadas 0,05m de los muros respectivos. La fijación de las grampas se hará por medio de brocas de expansión, teniendo especial cuidado de no dañar las estructuras y muros donde se coloquen. Todas las columnas cloacales contarán con un caño cámara que se lo ubicará a 0,60m del nivel de piso terminado, con tapas de inspección, de tipo *Duratop* o similar.

Cuando la cañería corre suspendida, deberá quedar sujeta a la losa y sólidamente asegurada mediante grampas de perfilera metálica galvanizadas. La cantidad de grampas a disponer será la adecuada para evitar desacoples y asegurar la máxima estabilidad del sistema, impidiendo el desplazamiento de las juntas, flexiones o torcimiento de las cañerías.

Las bocas de acceso y tapas de inspección que se coloquen en contrapiso o suspendidas serán de polipropileno marca *Duratop* o similar, de 0,110m o 0,063m de diámetro, horizontales o verticales según corresponda. Tendrán tapas de acero inoxidable de 12x12 con doble cierre hermético.

Las piletas de patio abiertas que se coloquen en contrapiso o suspendidas serán de polipropileno tipo *Duratop* o similar, de 0,063m de diámetro, de 3 o 7 entradas según corresponda. Tendrán rejillas del tipo a bastón paralelo de acero inoxidable de 12 x 12cm, de 5 mm de espesor.

Los sifones serán de PVC, 0,063m de diámetro estándar, simple o doble, con o sin entrada lateral, para piletas de cocina.

Al finalizar los trabajos, se realizarán los correspondientes protocolos de ensayos conforme a la Inspección de Obra. Estos consistirán en mantener las cañerías de desagüe cargadas con agua hasta 1m sobre nivel de piso terminado durante 24 horas. En caso de detectar fallas, las mismas deberán ser corregidas con inmediatez.

08.03 - PROVISIÓN Y COLOCACIÓN DE INODORO CORTO CON MOCHILA TIPO FERRUM ANDINA. INCLUYE ASIENTO Y TAPA

El inodoro será del tipo pedestal o en todo caso a determinar por la inspección, instalado con tornillos de bronce cromados y taco de PVC. La provisión de agua de los mismos será a través de depósito exterior para apoyar. Llevando asientos de PVC reforzado.

08.04 - PROVISIÓN Y COLOCACIÓN BIDET TIPO FERRUM ANDINA 3 AGUJEROS

Se llevará a cabo la colocación del bidet, el cual, será instalado con tornillos de bronce cromados y taco de PVC.

08.05 - PROVISIÓN Y COLOCACIÓN LAVATORIO MEDIANO CON PIE TIPO FERRUM ANDINA (3 AGUJEROS)

Se llevará a cabo la colocación del lavatorio mediano con pie tipo "Ferrum Andina 3 agujeros", el cual, será instalado con tornillos de bronce cromados.

08.06 - PROVISIÓN Y COLOCACIÓN DE GRIFERÍA DE DUCHA TIPO FV ARIZONA PLUS

Se procederá a colocar las griferías tipo FV para ducha en el Sanitario. Deberá estar garantizada la provisión debiéndose someter los mismos a la aprobación de la Inspección de Obra y a los ensayos y pruebas que este considere necesario antes de su uso en la obra. La consiguiente aprobación no eximirá al contratista de su responsabilidad por el buen funcionamiento posterior de la instalación. El Contratista deberá presentar muestras ante la Inspección para su aprobación.

8.07 - PROVISIÓN Y COLOCACIÓN DE GRIFERÍA DE LAVATORIO TIPO FV ARIZONA PLUS

Se procederá a colocar las griferías tipo FV para lavatorios en el Sanitario. Deberá estar garantizada la provisión debiéndose someter los mismos a la aprobación de la Inspección de Obra y a los ensayos y pruebas que este considere necesario antes de su uso en la obra. La consiguiente aprobación no eximirá al contratista de su responsabilidad por el buen funcionamiento posterior de la instalación. El Contratista deberá presentar muestras ante la Inspección para su aprobación.

8.08 - PROVISIÓN Y COLOCACIÓN DE GRIFERÍA DE BIDET TIPO FV ARIZONA PLUS

Se procederá a colocar las griferías tipo FV para bidet en el Sanitario. Deberá estar garantizada la provisión debiéndose someter los mismos a la aprobación de la Inspección de Obra y a los ensayos y pruebas que este considere necesario antes de su uso en la obra. La consiguiente aprobación no eximirá al contratista de su responsabilidad por el buen funcionamiento posterior de la instalación. El Contratista deberá presentar muestras ante la Inspección para su aprobación.

8.09 – PROVISIÓN Y COLOCACIÓN DE GRIFERÍA MONOCOMANDO P/ PILETA DE COCINA TIPO FV ARIZONA

Se procederá a colocar las griferías tipo FV para piletas de cocina. Deberá estar garantizada la provisión debiéndose someter los mismos a la aprobación de la Inspección de Obra y a los ensayos y pruebas que este considere necesario antes de su uso en la obra. La consiguiente aprobación no eximirá al contratista de su responsabilidad por el buen funcionamiento posterior de la instalación. El Contratista deberá presentar muestras ante la Inspección para su aprobación.

8.10 - PROVISIÓN Y COLOCACIÓN DE CANILLA DE SERVICIO TIPO FV MODELO 0432.13

Se llevará a cabo la colocación de la canilla de servicio, incluyendo accesorios correspondientes para su fijación a la pared y la caja con tapa metálica. Deberá estar garantizada la provisión debiéndose someter los mismos a la aprobación de la Inspección de Obra.

8.11 - PROVISIÓN Y COLOCACIÓN DE TANQUE DE RESERVA PLASTICO TIPO ETERNIT TRICAPA DE 2750 LTS, CON COLECTOR Y VALVULAS DE LIMPIEZA. (UN TANQUE POR NUCLEO SEGÚN PLANO)

Se llevará a cabo la provisión y colocación de tanque de reserva plástico tipo Eternit tricapa de 2750 lts, incluyendo accesorios correspondientes para su fijación y su correcta conexión al sistema de provisión de agua. Deberá estar garantizada la provisión debiéndose someter los mismos a la aprobación de la Inspección de Obra.

8.12 - PROVISIÓN Y COLOCACIÓN DE 2 TANQUES DE BOMBEO DE 2750 LTS TIPO ETERNIT TRICAPA. INCLUYE AUTOMÁTICO Y PROVISIÓN Y COLOCACIÓN DE EQUIPO DE DOS BOMBAS ELEVADORAS DE 1HP CON FUNCIONAMIENTO ALTERNADO EN TANQUE DE BOMBEO, SEGÚN CÁLCULO

Se llevará a cabo la provisión y colocación de 2(dos) tanques de bombeo plástico tipo Eternit tricapa de 2750 lts, incluyendo accesorios correspondientes para su fijación y su correcta conexión al sistema de provisión de agua. Deberá estar garantizada la provisión debiéndose someter los mismos a la aprobación de la Inspección de Obra.

09 – INSTALACION DE GAS

El contratista deberá tener en cuenta todo lo especificado en el ítem 09 de las especificaciones técnicas generales.

El contratista, mediante matriculado competente, deberá entregar a la inspección de obra los planos y cálculos correspondientes para su aprobación. Esta tarea deberá realizarse al comienzo de los trabajos.

Para la certificación de los trabajos se deberá entregar a la inspección de obra la aprobación parcial de las cañerías colocadas, como así mismo se deberá tener el final de obra para poder certificar la totalidad del ítem. Los itemizados contemplan los tramites pertinentes en la empresa que provea el gas en la zona.

09.01 – PILAR CON PLANTA REGULADORA DE PRESION Y VALVULA DE CORTE GENERAL EN L.O. SEGÚN NORMATIVA VIGENTE

Comprende la provisión y colocación de cabina de medición completa (Apertura de canaletas, reguladores y puertas de gabinete pintadas y en condiciones estéticas de acuerdo a la fachada.) según lo indican las técnicas generales, incluye todas las tramitaciones necesarias para la nueva conexión.

09.02 – EJECUCION DE SALA DE MEDIDORES Y PLENO DE GAS, SEGÚN NORMATIVA VIGENTE. INCLUYE ARTEFACTO DE ILUMINACIÓN ANTIEXPLOSIVO REGLAMENTARIO, PUERTAS INCOMBUSTIBLES Y VENTILACIONES. INCLUYE PROVISIÓN E INSTALACIÓN DE MEDIDORES DE GAS.

Comprende la provisión y colocación de cabinas de medición completas (Apertura de canaletas, reguladores y en condiciones estéticas de acuerdo a la fachada.) según lo indican las técnicas generales, incluye todas las tramitaciones necesarias para la nueva conexión. La sala de medidores deberá ser ignífuga y tener las ventilaciones pertinentes, además de cumplir con todas las normas vigentes para su aprobación.

09.03 - CAÑERÍA TERMOFUSIÓN COMPLETA TIPO SIGAS POR BOCAS DE 3/4". INCLUYE ACCESORIOS Y LLAVES DE PASO SEGÚN PROYECTO.

Se realizará el tendido de la instalación de gas con materiales para la termofusión con bocas completas 3/4", la misma incluye realización de canaletas, y colocación de llaves de paso.

Comprende la apertura de canaletas para las cañerías, con la prolijidad y previsión debidas. El Contratista debe suministrar todos los materiales requeridos para la ejecución de los trabajos, de acuerdo a las especificaciones y a la marca de los mismos.

Se procederá a realizar el tendido de cañería y piezas de termofusión, de acuerdo a las normas IRAM 2502 en un todo de acuerdo con la documentación correspondiente y según las normas vigentes.

Se deberá prever la conexión de todos los artefactos de gas que se indican en planos, con todos los elementos y/o accesorios que resulten necesarios para su correcto funcionamiento, máxima seguridad y de acuerdo a las normas vigentes.

Las llaves de paso para la distribución interna serán de un cuarto de vuelta, cónicas o esféricas, con cuerpo y vástago o esfera de bronce, y aprobadas. Tendrán terminación pulida, o cromada con campana.

Todos los materiales a utilizar deberán estar homologados por el ENARGAS.

La cañería en termofusión en su recorrido exterior (enterrada), deberá llevar una malla de señalización color amarillo. También se colocará protección mecánica sobre la cañería enterrada, de hormigón pre comprimido o se de ladrillo común en forma transversal a la línea de cañería.

09.04 - COCINA ESCORIAL MASTER 4 HORNALLAS ACERO INOXIDABLE

Se procederá a colocar una cocina de 4 hornallas, con su respectiva llave de paso. El contratista deberá presentar muestras del producto previo a su colocación para la aprobación de calidad y color.

10 – HERRERÍA

10.01- EJECUCIÓN DE REJA DE BALCONES Y BARANDA DE ESCALERA DE CAÑO ESTRUCTURAL DE ACERO CUADRADO SEGÚN DETALLE. H: 1M

Se colocaran rejas de balcones hasta las alturas de 1m. La estructura deberá tener las fijaciones apropiadas a la estructura del edificio, conteniendo de esta forma golpes y apoyes sin que la misma se mueva. Deberá ser pintada en color negro y la estética de la misma deberá ser aprobada por la inspección de obra. Se colocaran rejas de tubo rectangular de 40x40mm para el agarre, pasamanos de tubo rectangular de 40x20mm y de tubo rectangular de 40x30mm para los refuerzos inferiores en los balcones de las unidades funcional.

CONSTRUCCIÓN DE 12 VIVIENDAS EN PREDIO ARGANARAZ I - MÓDULO 2
 PLANILLA DE CÓMPUTO Y PRESUPUESTO

ÍTEM	DESIGNACIÓN	U/M	Cantidad	PRECIO	TOTAL
1	ESTRUCTURA DE HORMIGÓN ARMADO				
1.1	Losa de H° A° h:10cm	m3	60,94		
1.2	Escalera de H° A°	m3	2,45		
SUB TOTAL ÍTEM 1					
2	MAMPOSTERÍA				
2.1	Espesor 15 cm - Ladrillo cerámico hueco 12x18x33cm.	m2	206,58		
2.2	Espesor 20 cm - Ladrillo cerámico hueco 18x18x33cm	m2	473,65		
SUB TOTAL ÍTEM 2					
3	ASLACIONES				
3.1	Vertical sobre muros	m2	947,82		
3.2	Membrana geotextil transitable en azotea	m2	303,52		
SUB TOTAL ÍTEM 3					
4	REVOQUES				
4.1	Exterior grueso a la cal impermeable fratazado	m2	947,82		
SUB TOTAL ÍTEM 4					
5	CARPINTERÍAS				
Puertas					
5.1	P1 - Puerta acceso a unidades de chapa doblada inyectada color negro (0,90x2,05). Incluye herrajes.	u	12,00		
5.2	P2 - Puerta placa dormitorios y baño PA (0,80x2,05) enchapada en MDF c/ relleno tipo panal de abeja. Incluye herrajes.	u	36,00		
5.3	P3 - Puerta de chapa (1,00x2,10) de doble hoja, para acceso a sala de maquinas con rejillas de respiración. Incluye Herrajes	u	2,00		
Ventanas					
5.4	PV1 - Puerta/Ventana paño doble corredizo de 1,80x2,05m línea <i>MODENA</i> , en estares/comedores. Terminación: aluminio anodizado negro. Incluye herrajes.	u	22,00		
5.5	V1 - Ventana paño doble corredizo de 1,80x1,50m línea <i>MODENA</i> , en dormitorios y escaleras. Terminación: aluminio anodizado negro. Incluye herrajes.	u	6,00		
5.6	V2 - Ventana paño simple abatible con brazo de empuje hacia afuera, de 0,60x1,0m línea <i>MODENA</i> , en cocina. Terminación: aluminio anodizado negro. Incluye herrajes.	u	24,00		
5.7	V3 - Ventana paño simple abatible con brazo de empuje hacia afuera de 0,60x0,40 línea <i>MODENA</i> en baños. Terminación: aluminio anodizado negro. Incluye herrajes.	u	12,00		
5.8	V4 - Ventana paño doble corredizo de 1,35x1,50m línea <i>MODENA</i> , en dormitorios y escaleras. Terminación: aluminio anodizado negro. Incluye herrajes.	u	12,00		
SUB TOTAL ÍTEM 5					
6	CONTRAPISOS, CARPETAS Y SOLADOS				
6.1	Contrapiso sobre platea y losas. Espesor 0,08m.	m2	1136,00		
6.2	Carpeta de cemento alisado en patios y circulaciones exteriores	m2	33,00		
6.3	Carpeta niveladora en escaleras	m2	28,53		
6.4	Carpeta niveladora en depósitos + sala de maquinas	m2	57,91		
6.5	Carpeta niveladora en circulaciones comunes	m2	36,46		
6.6	Carpeta niveladora en balcones	m2	64,00		
SUB TOTAL ÍTEM 6					
7	INSTALACIÓN ELÉCTRICA				
7.1	Ejecución de pilar de corte general Edesur sobre L.O	u	1,00		
7.2	Ejecución de sala de medidores y pleno eléctrico, según normativa vigente. Incluye persianas automáticas y puerta incombustible. Incluye la provisión e instalación de medidores eléctricos	u	12,00		
7.3	Provisión e instalación de tableros seccionales (unidades funcionales + espacios comunes) completos con elementos de protección	u	14,00		
7.4	Bandeja portacables perforada galvanizada de 30mm en cielorraso suspendido	ml	53,78		
7.5	Provisión e instalación de boca de iluminación completa	u	168,00		
7.6	Provisión e instalación de boca de tomacorrientes completa	u	168,00		
7.7	Provisión e instalación de boca de tomacorrientes de uso especial completa	u	45,00		
7.8	Provisión y colocación de artefactos de iluminación LED cuadrados tipo plafón de embutir/aplicar (según cielorraso) de 29x29cm 24w en color blanco para locales de primera y circulaciones	u	74,00		
7.9	Provisión y colocación de artefactos de iluminación LED cuadrados tipo plafón de embutir/aplicar (según cielorraso) de 17x17cm 24w en color blanco	u	36,00		

CONSTRUCCIÓN DE 12 VIVIENDAS EN PREDIO ARGÑARAZ I - MÓDULO 2
 PLANILLA DE CÓMPUTO Y PRESUPUESTO

ÍTEM	DESIGNACIÓN	U/M	Cantidad	PRECIO	TOTAL
7.10	Provisión y colocación de artefactos de iluminación LED tipo aplique de exterior de 24w en color negro para fachadas y patios	u	58,00		
7.11	Provisión y colocación de artefacto de iluminación de emergencia recargable de 60 leds para escaleras	u	3,00		
7.12	Provisión e instalación de boca de TV. Incluye alimentación	u	12,00		
7.13	Provisión e instalación de boca de TE. Incluye alimentación	u	12,00		
7.14	Instalación de kit completo de porteros automáticos con teléfonos en cada unidad y frente de acero inoxidable a medida con 12 pulsadores en pilar de vereda. Incluye instalación completa.	gl	1,00		
7.15	Provisión y colocación de equipo de dos bombas elevadoras de 1HP con funcionamiento alternado en tanque de bombeo, según cálculo	u	2,00		
7.16	Provisión y colocación de termotanque eléctrico de 65 lts tipo <i>BGH</i>	u	12,00		
SUB TOTAL ÍTEM 7					
8	INSTALACIÓN SANITARIA				
8.1	Instalación de agua fría y caliente cañería termofusión tipo <i>AquaSystem</i> . Incluye accesorios y llaves de paso según proyecto.	u	12,00		
8.2	Instalación cloacal y pluvial cañería de pvc tipo <i>Duratop</i> . Incluye cámaras y bocas de inspección según proyecto	u	12,00		
8.3	Provisión y colocación de inodoro corto con mochila tipo <i>Ferrum Andina</i> . Incluye asiento y tapa.	u	12,00		
8.4	Provisión y colocación de bidet tipo <i>Ferrum Andina</i> (3 agujeros)	u	12,00		
8.5	Provisión y colocación de lavatorio mediano con pie tipo <i>Ferrum Andina</i> (3 agujeros)	u	12,00		
8.6	Provisión y colocación de grifería de ducha tipo <i>FV Arizona Plus</i>	u	12,00		
8.7	Provisión y colocación de grifería de lavatorio tipo <i>FV Arizona Plus</i>	u	12,00		
8.8	Provisión y colocación de grifería de bidet tipo <i>FV Arizona Plus</i>	u	12,00		
8.9	Provisión y colocación de grifería monocomando p/ pileta de cocina tipo <i>FV Arizona</i>	u	12,00		
8.10	Provisión y colocación de canilla de servicio tipo <i>FV modelo 0432.13</i>	u	2,00		
8.11	Provisión y colocación de tanque de reserva plástico tipo Eternit tricapa de 2750 lts, con colector y válvulas de limpieza. (Un tanque por nucleo según plano)	u	1,00		
8.12	Provisión y colocación de 2 tanques de bombeo de 2750 lts tipo Eternit tricapa. Incluye automático y provisión y colocación de equipo de dos bombas elevadoras de 1HP con funcionamiento alternado en tanque de bombeo, según cálculo	u	2,00		
SUB TOTAL ÍTEM 8					
9	INSTALACIÓN DE GAS				
9.1	Pilar con planta reguladora de presión y válvula de corte general en L.O, según normativa vigente.	gl	1,00		
9.2	Ejecución de sala de medidores y pleno de gas, según normativa vigente. Incluye artefacto de iluminación antiexplosivo reglamentario, puerta incombustibles y ventilaciones. Incluye provisión e instalación de medidores de gas.	gl	1,00		
9.3	Cañería termofusión completa tipo <i>Sigas</i> por bocas de 3/4". Incluye accesorios y llaves de paso según proyecto.	ml	432,35		
9.4	Cocina Escorial Master 4 hornallas Acero inoxidable	u	12,00		
SUB TOTAL ÍTEM 9					
10	HERRERÍA				
10.1	Ejecución de reja de balcones y baranda de escalera de caño estructural de acero cuadrado según detalle. H:1m	m2	90,00		
SUB TOTAL ÍTEM 10					
TOTAL					

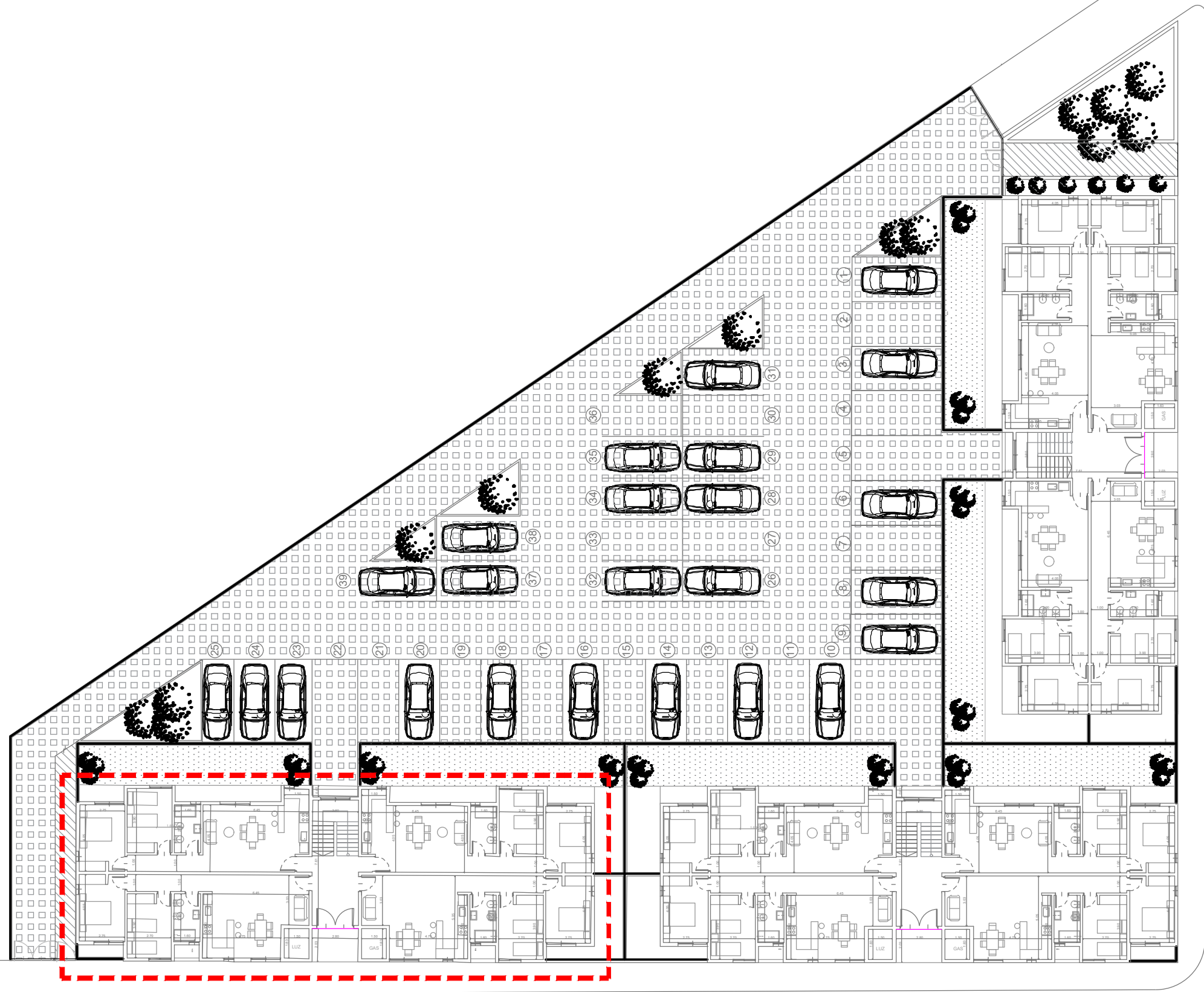

VIRREY VERTIZ

C. HIROSHIMA

CONSTRUCCIÓN DE 12 VIVIENDAS EN PREDIO ARGANAARAZ I - MODULO 2			
IMPLANTACIÓN	SECRETARÍA DE PLANIFICACIÓN Dirección de Planificación Urbana		
	Fecha: Agosto 2024		Esc. S/E

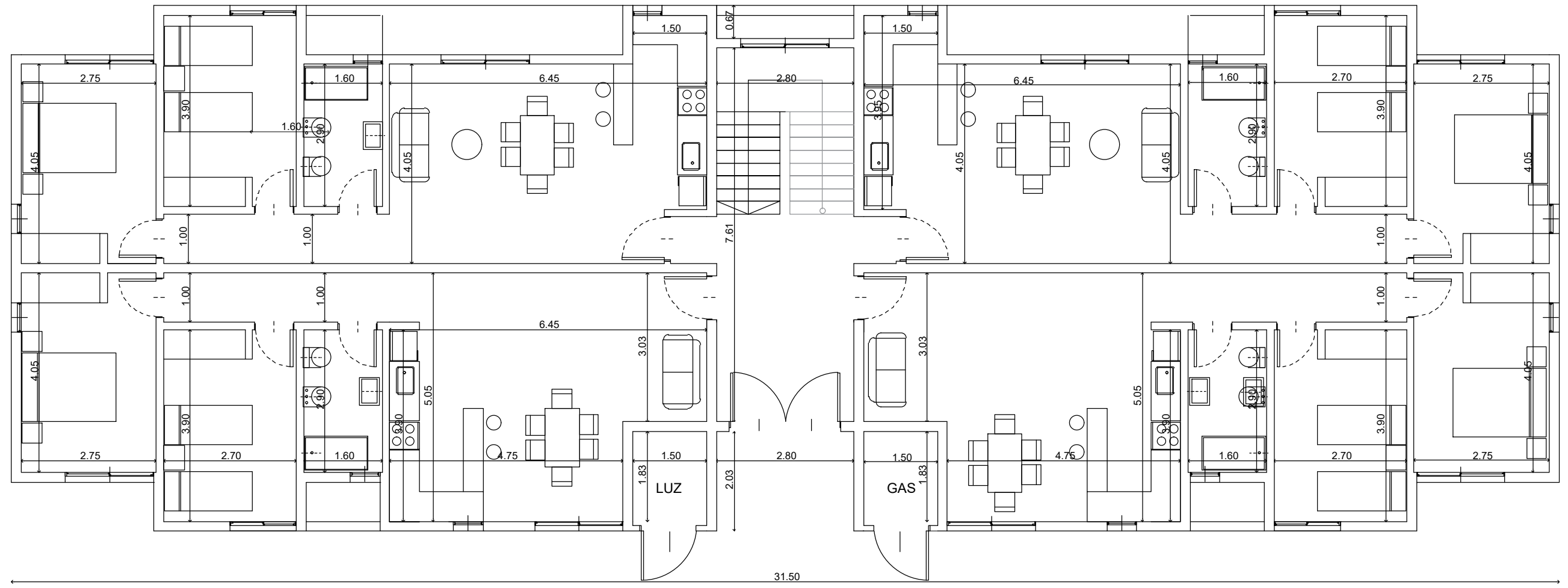

CONSTRUCCIÓN DE 12 VIVIENDAS EN PREDIO ARGANAARAZ I - MODULO 2			
ARQUITECTURA PB	SECRETARÍA DE PLANIFICACIÓN Dirección de Planificación Urbana		
	Fecha: Agosto 2024		Esc. S/E

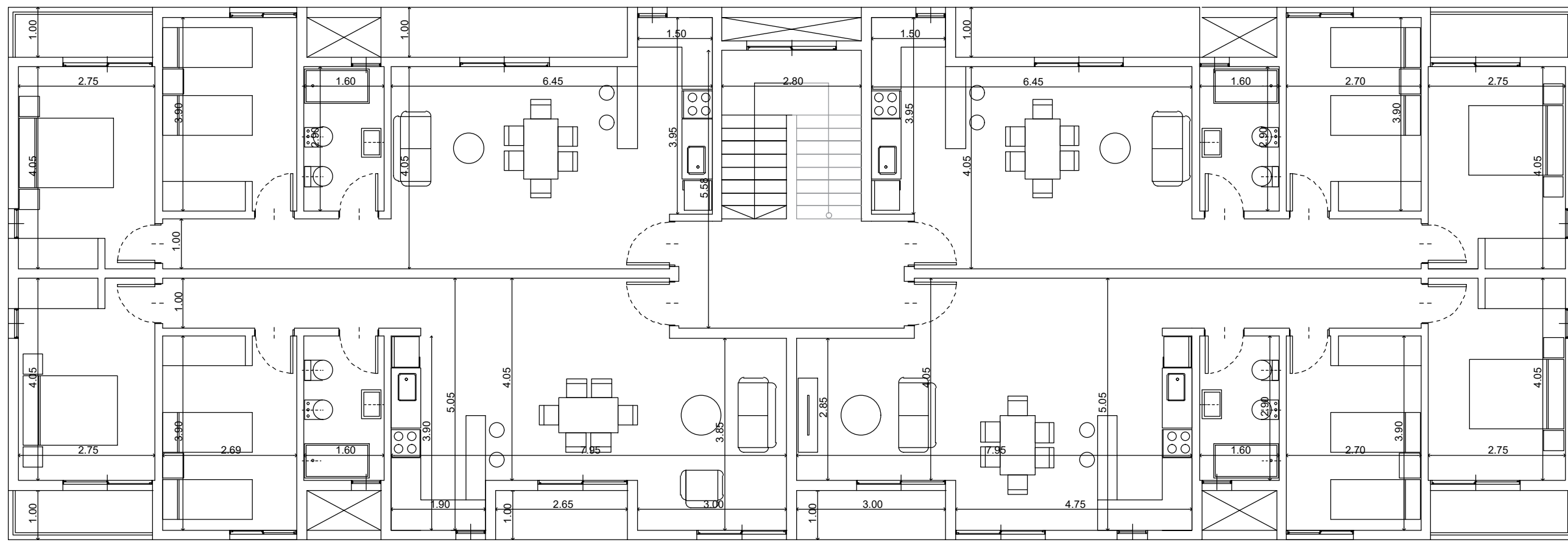

CONSTRUCCIÓN DE 12 VIVIENDAS EN PREDIO ARGAÑARAZ I - MODULO 2			
ARQUITECTURA 1º PISO	SECRETARÍA DE PLANIFICACIÓN Dirección de Planificación Urbana		
	Fecha: Agosto 2024		Esc. S/E

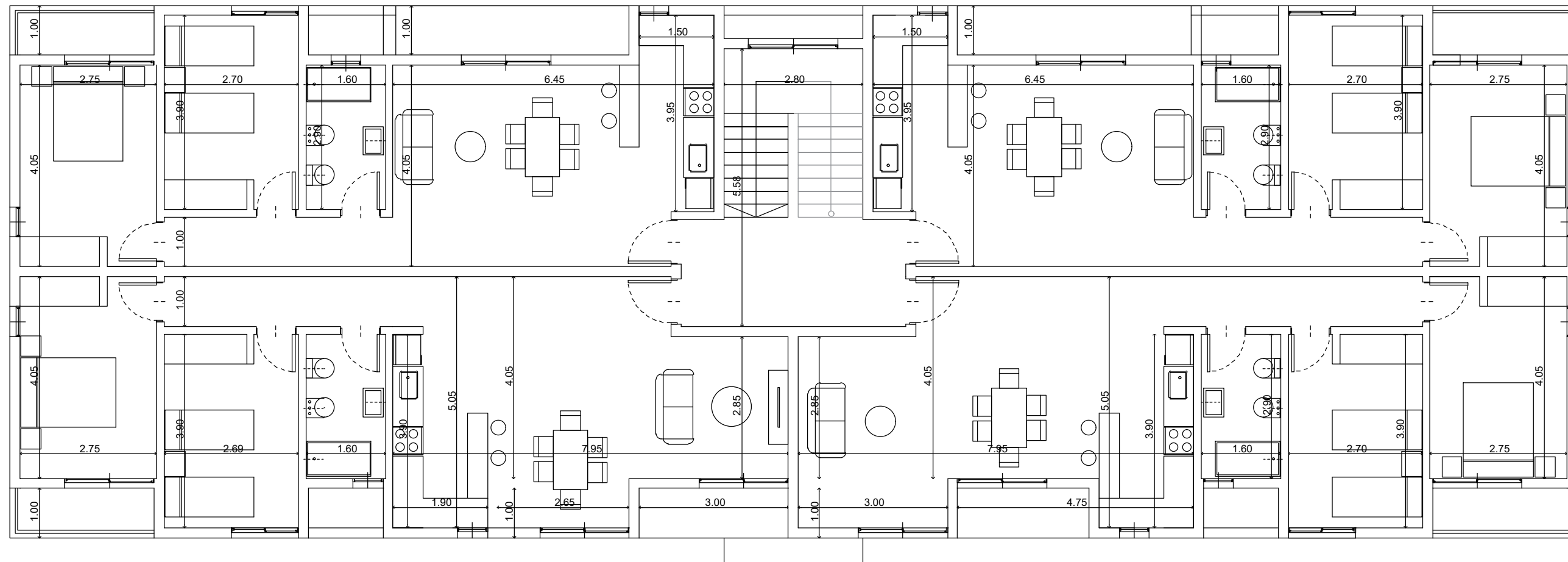

CONSTRUCCIÓN DE 12 VIVIENDAS EN PREDIO ARGANAARAZ I - MODULO 2			
ARQUITECTURA 2º PISO	SECRETARÍA DE PLANIFICACIÓN Dirección de Planificación Urbana		
	Fecha: Agosto 2024		Esc. S/E

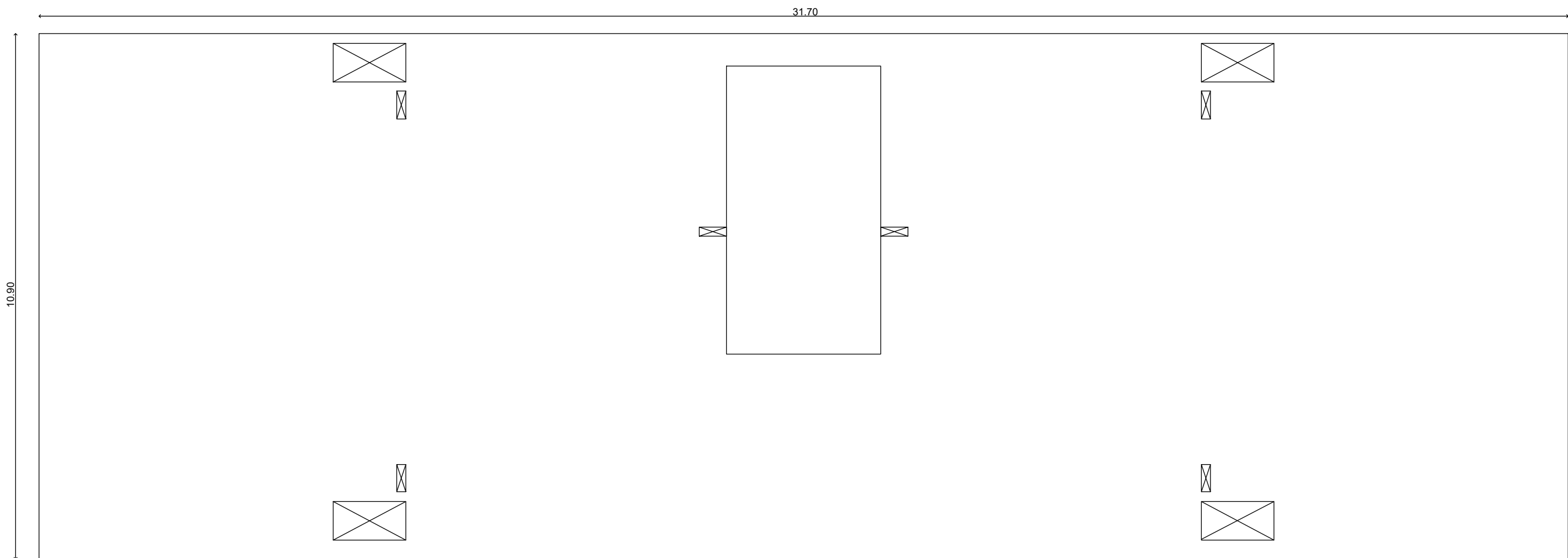

CONSTRUCCIÓN DE 12 VIVIENDAS EN PREDIO ARGAÑARAZ I - MODULO 2		
ARQUITECTURA CUBIERTA	SECRETARÍA DE PLANIFICACIÓN Dirección de Planificación Urbana	
	Fecha: Agosto 2024	

VISTA FRENTE



FOLIO

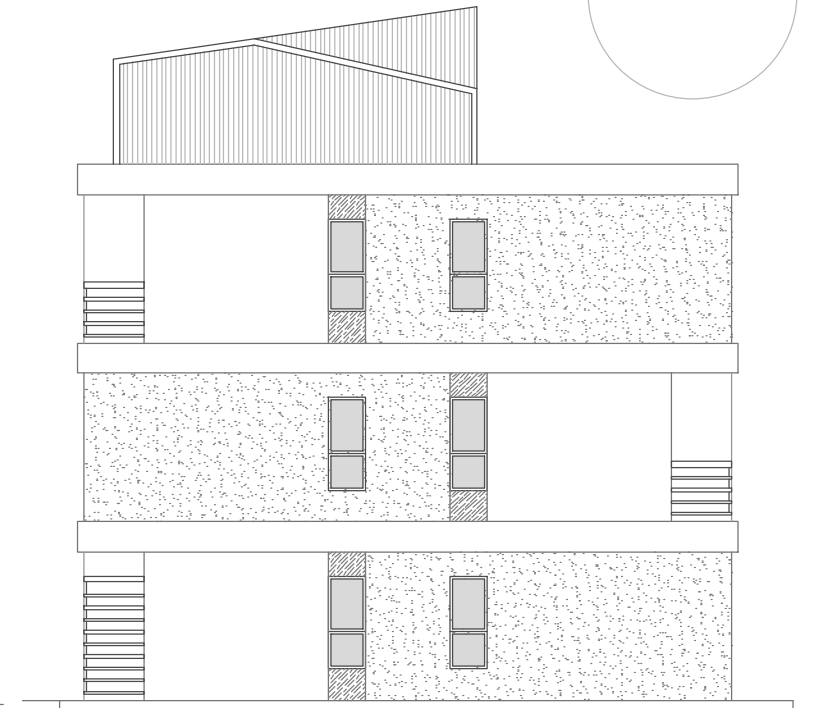

VISTA CONTRAFRENTE



VISTA LATERAL



CONSTRUCCIÓN DE 12 VIVIENDAS EN PREDIO ARGAÑARAZ I - MODULO 2

VISTAS

SECRETARÍA DE PLANIFICACIÓN
Dirección de Planificación Urbana

Fecha: Agosto 2024

Esc. S/E



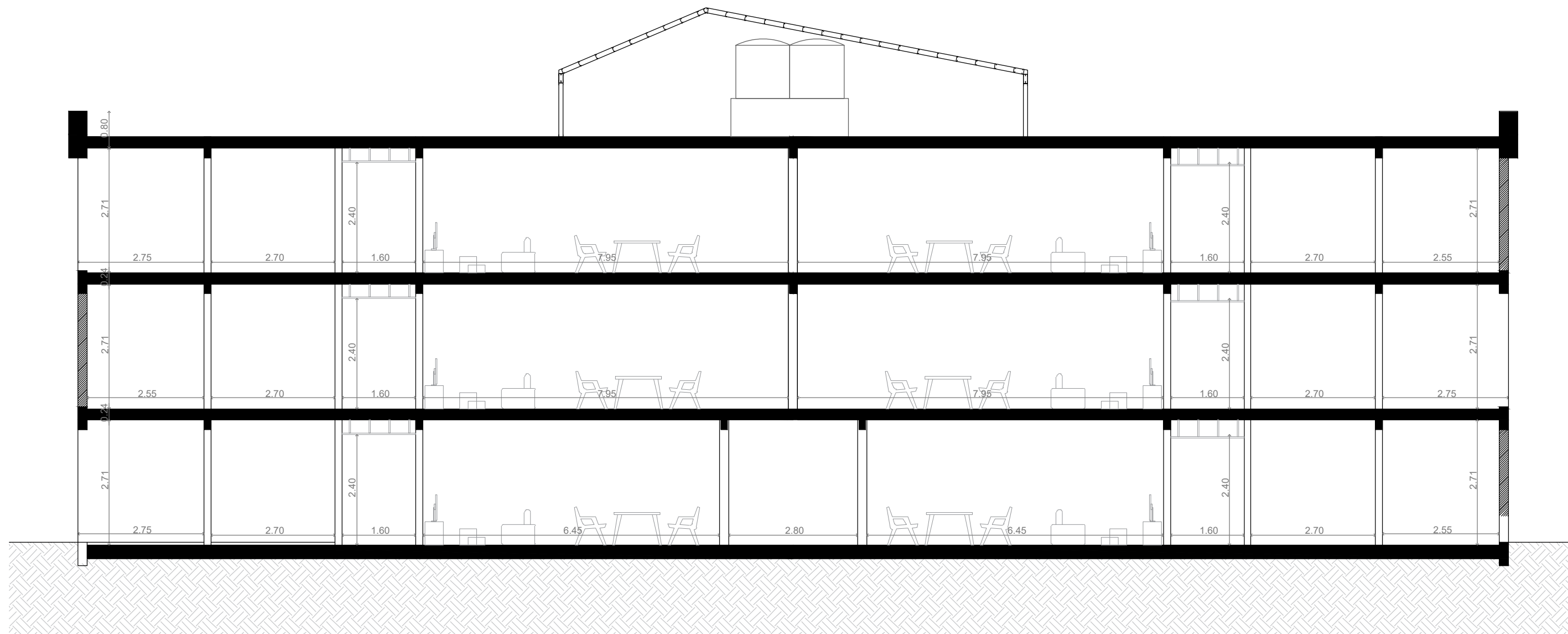

CONSTRUCCIÓN DE 12 VIVIENDAS EN PREDIO ARGAÑARAZ I - MODULO 2

CORTE A-A

SECRETARÍA DE PLANIFICACIÓN
Dirección de Planificación Urbana

Fecha: Agosto 2024

Esc. S/E



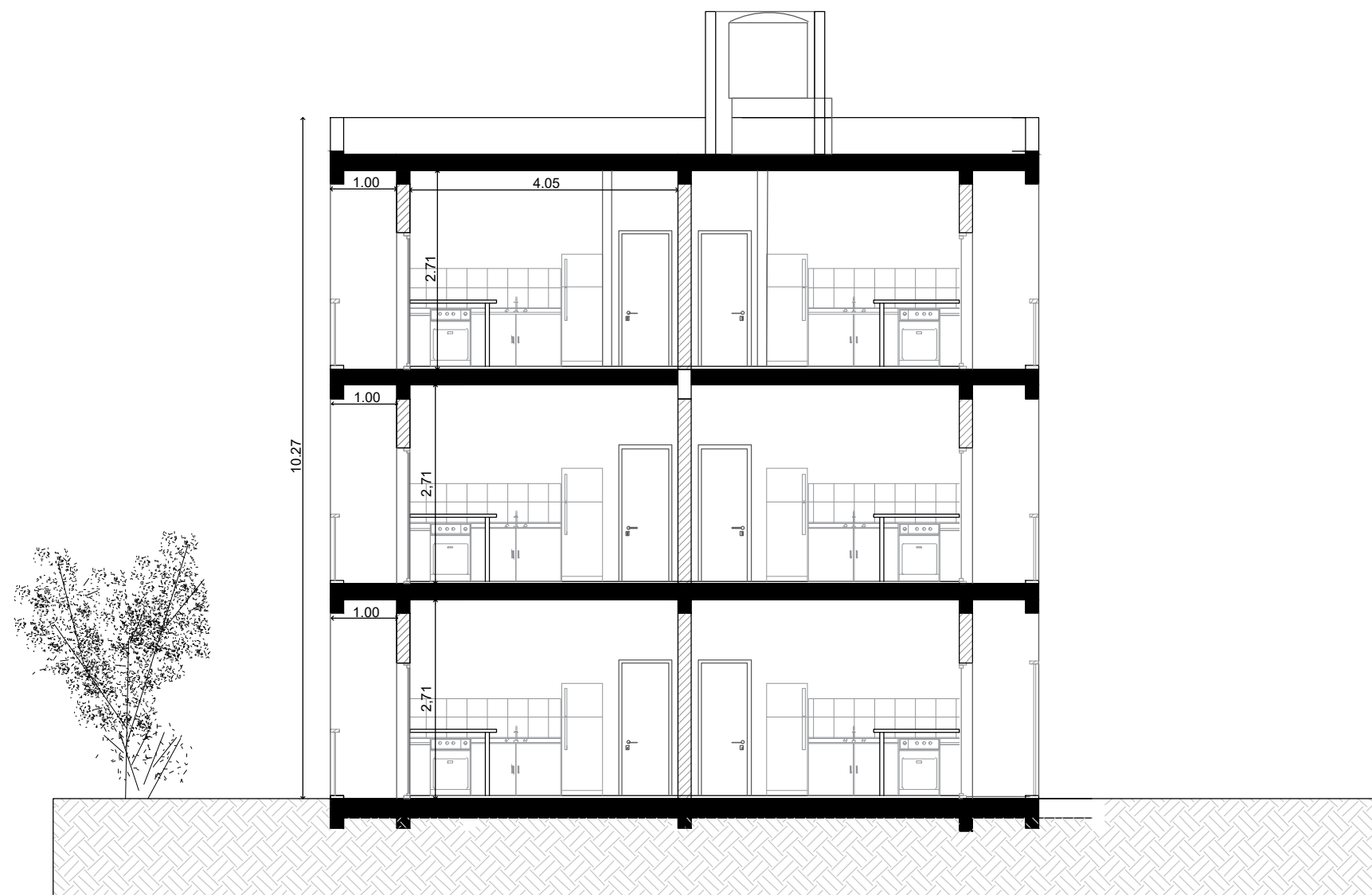

CONSTRUCCIÓN DE 12 VIVIENDAS EN PREDIO ARGAÑARAZ I - MODULO 2

CORTE B-B

SECRETARÍA DE PLANIFICACIÓN
Dirección de Planificación Urbana

Fecha: Agosto 2024

Esc. S/E



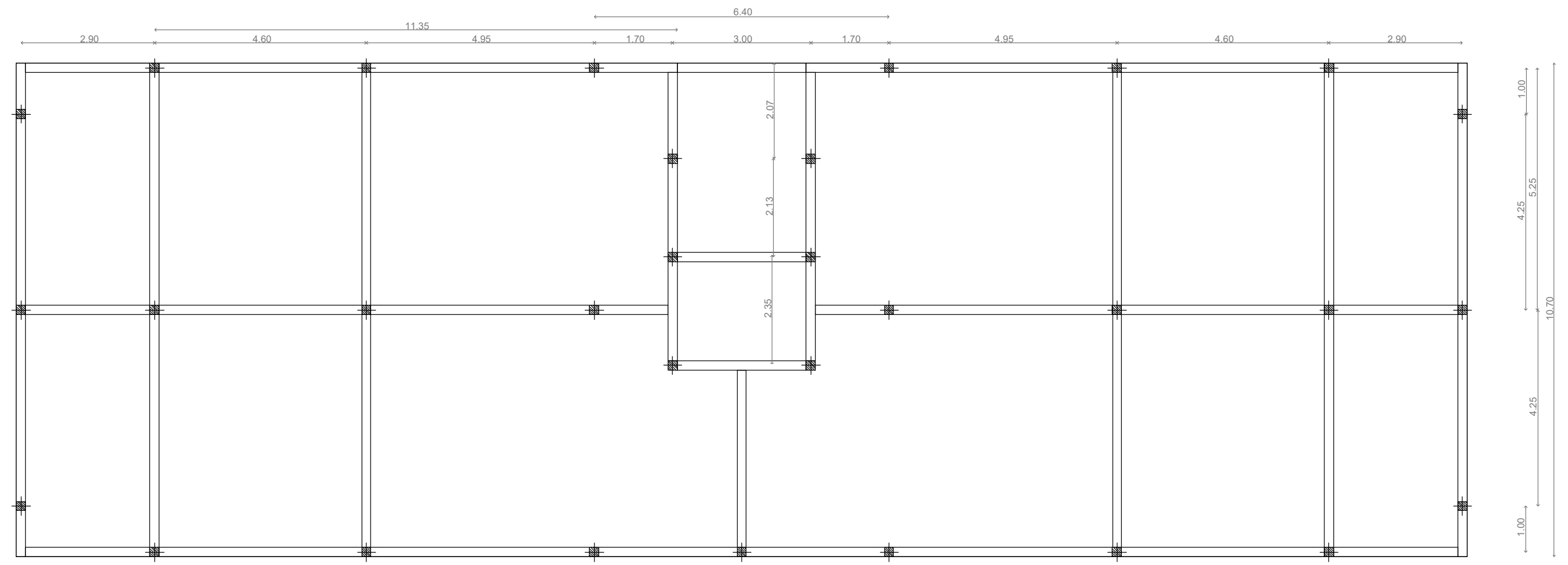

PLATEA DE FUNDACIÓN

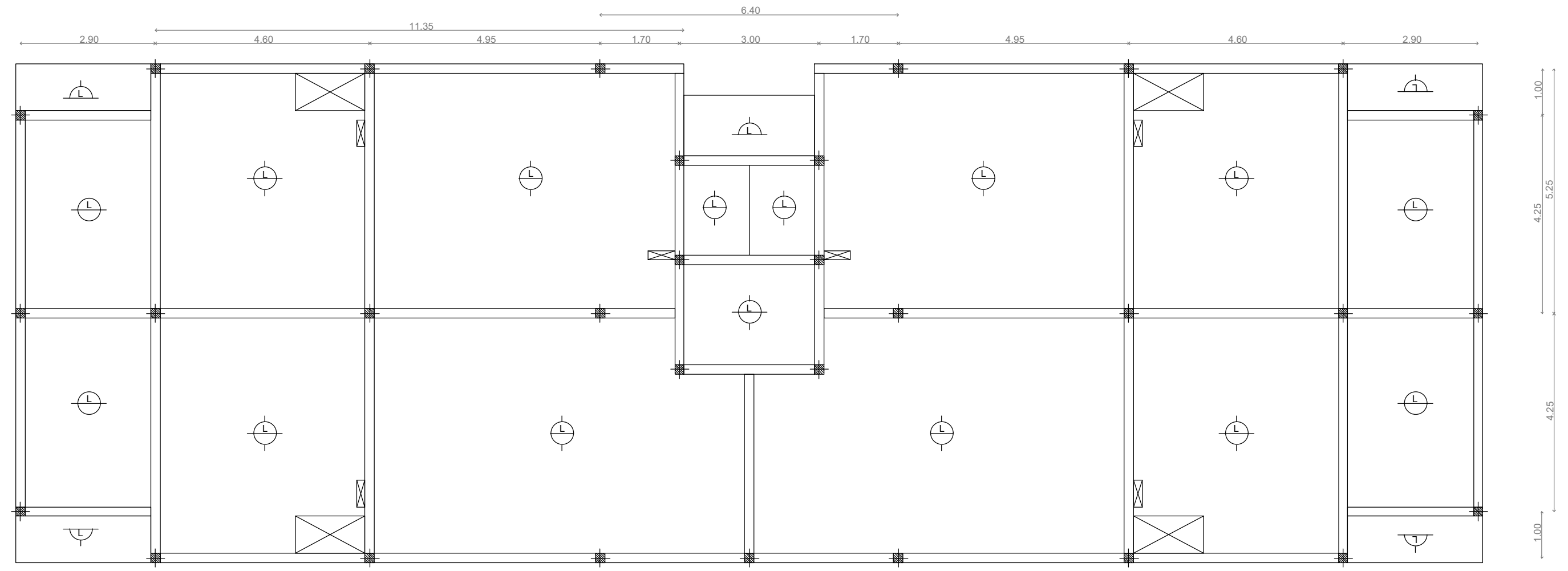

CONSTRUCCIÓN DE 12 VIVIENDAS EN PREDIO ARGANAÑARAZ I - MODULO 2		
ESQUEMA DE ESTRUCTURA PLATEA DE FUNDACIÓN	SECRETARÍA DE PLANIFICACIÓN Dirección de Planificación Urbana	
	Fecha: Agosto 2024	

SOBRE PLANTA BAJA



CONSTRUCCIÓN DE 12 VIVIENDAS EN PREDIO ARGAÑARAZ I - MODULO 2		
ESQUEMA DE ESTRUCTURA SOBRE PLANTA DE BAJA	SECRETARÍA DE PLANIFICACIÓN Dirección de Planificación Urbana	
	Fecha: Agosto 2024	

SOBRE PLANTA 1

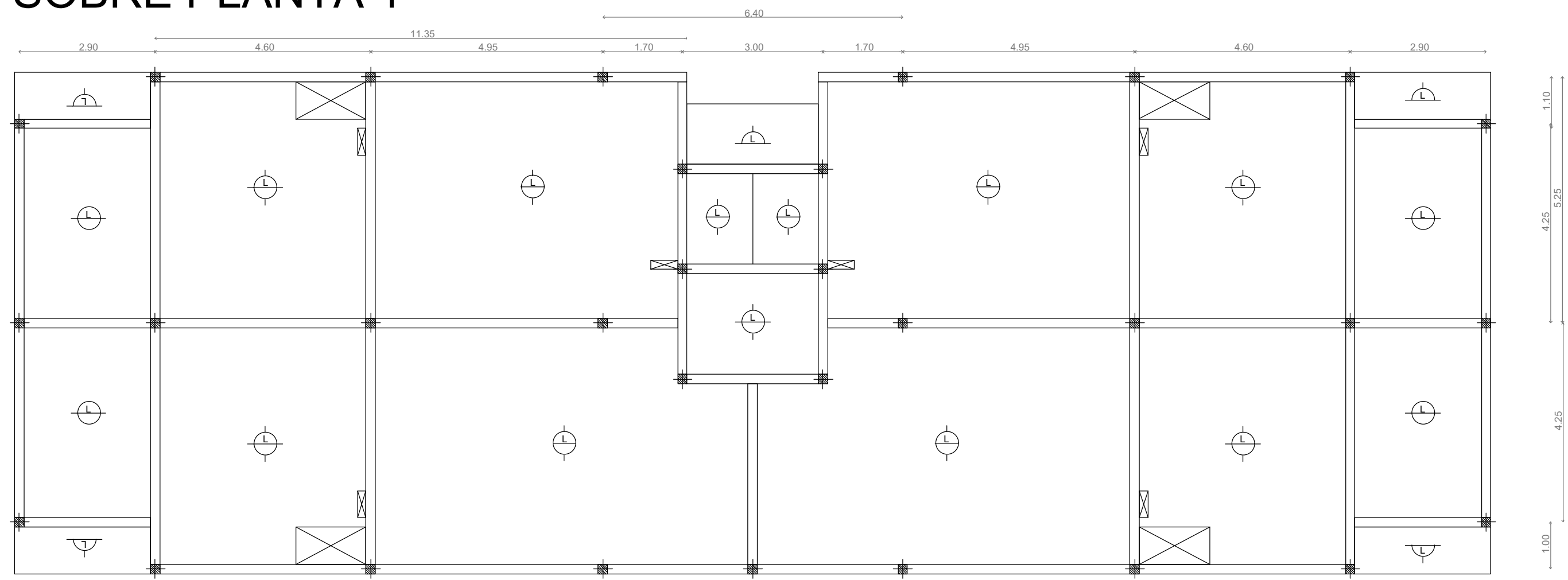

CONSTRUCCIÓN DE 12 VIVIENDAS EN PREDIO ARGAÑARAZ I - MODULO 2		
ESQUEMA DE ESTRUCTURA SOBRE PLANTA 1	SECRETARÍA DE PLANIFICACIÓN Dirección de Planificación Urbana	
	Fecha: Agosto 2024	

SOBRE PLANTA 2

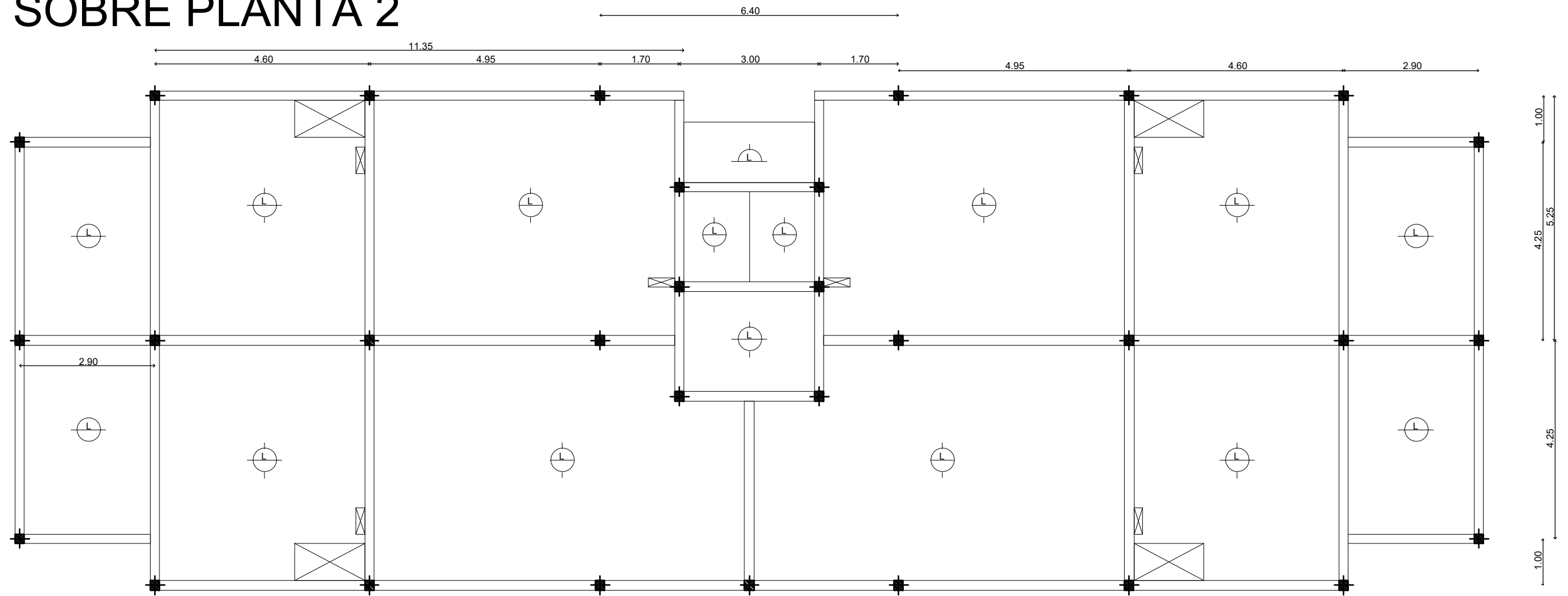

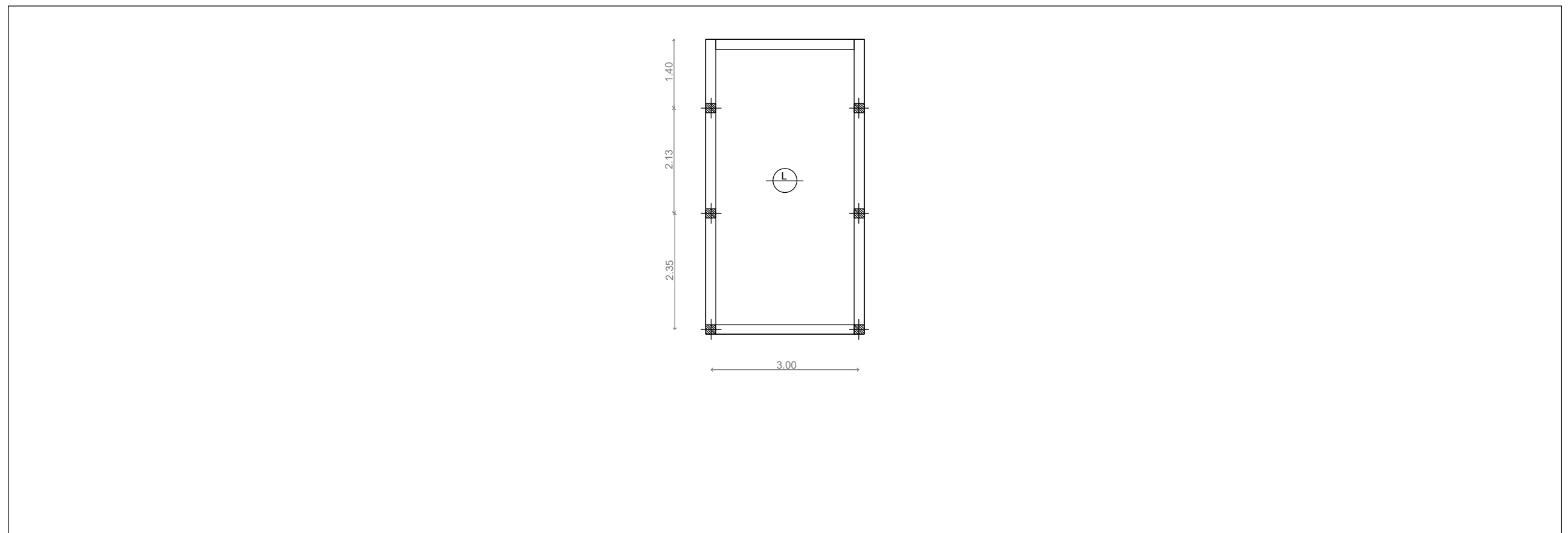

CONSTRUCCIÓN DE 12 VIVIENDAS EN PREDIO ARGANAÑARAZ I - MODULO 2		
ESQUEMA DE ESTRUCTURA SOBRE PLANTA 2	SECRETARÍA DE PLANIFICACIÓN Dirección de Planificación Urbana	
	Fecha: Agosto 2024	

SOBRE AZOTEA

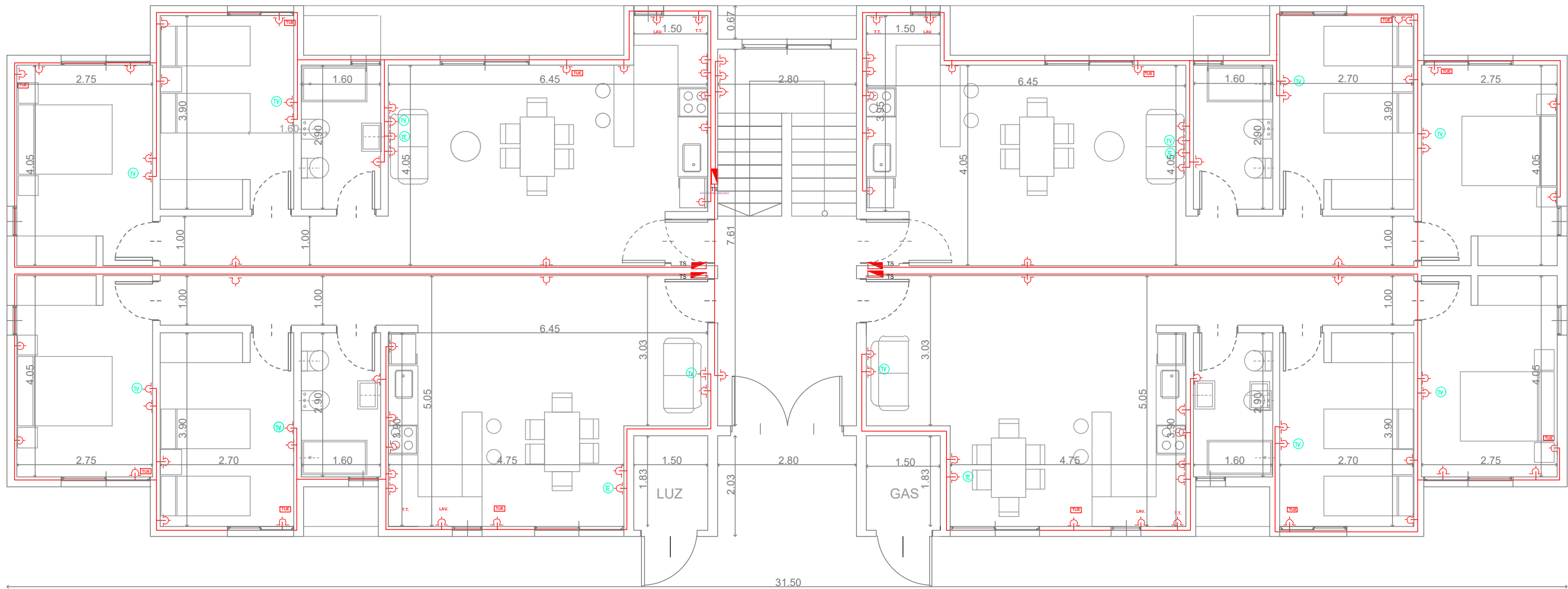

CONSTRUCCIÓN DE 12 VIVIENDAS EN PREDIO ARGANAÑARAZ I - MODULO 2		
ESQUEMA DE ESTRUCTURA SOBRE AZOTEA	SECRETARÍA DE PLANIFICACIÓN Dirección de Planificación Urbana	
	Fecha: Agosto 2024	Esc. S/E



CONSTRUCCIÓN DE 12 VIVIENDAS EN PREDIO ARGÑAÑARAZ I - MODULO 2		
INST. ELECTRICA - TOMAS PLANTA BAJA	SECRETARÍA DE PLANIFICACIÓN Dirección de Planificación Urbana	
	Fecha: Agosto 2024	Esc. S/E

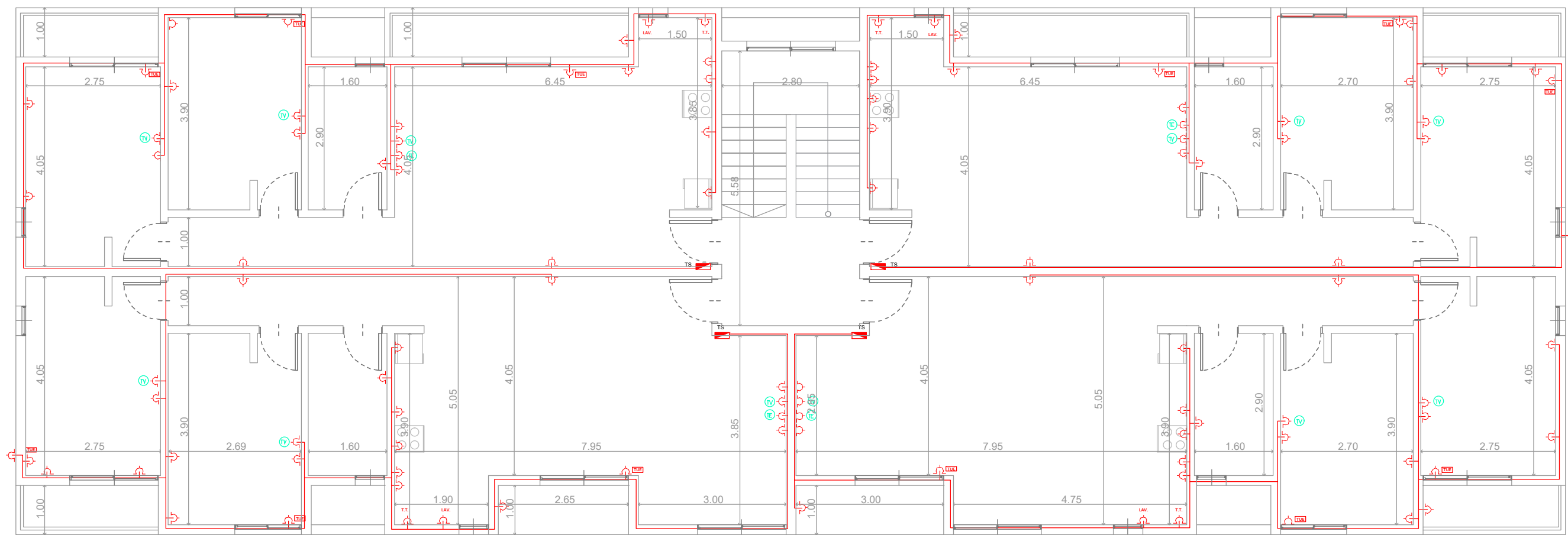

CONSTRUCCIÓN DE 12 VIVIENDAS EN PREDIO ARGANAÑARAZ I - MODULO 2			
INST. ELECTRICA - TOMAS 1º PISO	SECRETARÍA DE PLANIFICACIÓN Dirección de Planificación Urbana		
	Fecha: Agosto 2024		Esc. S/E

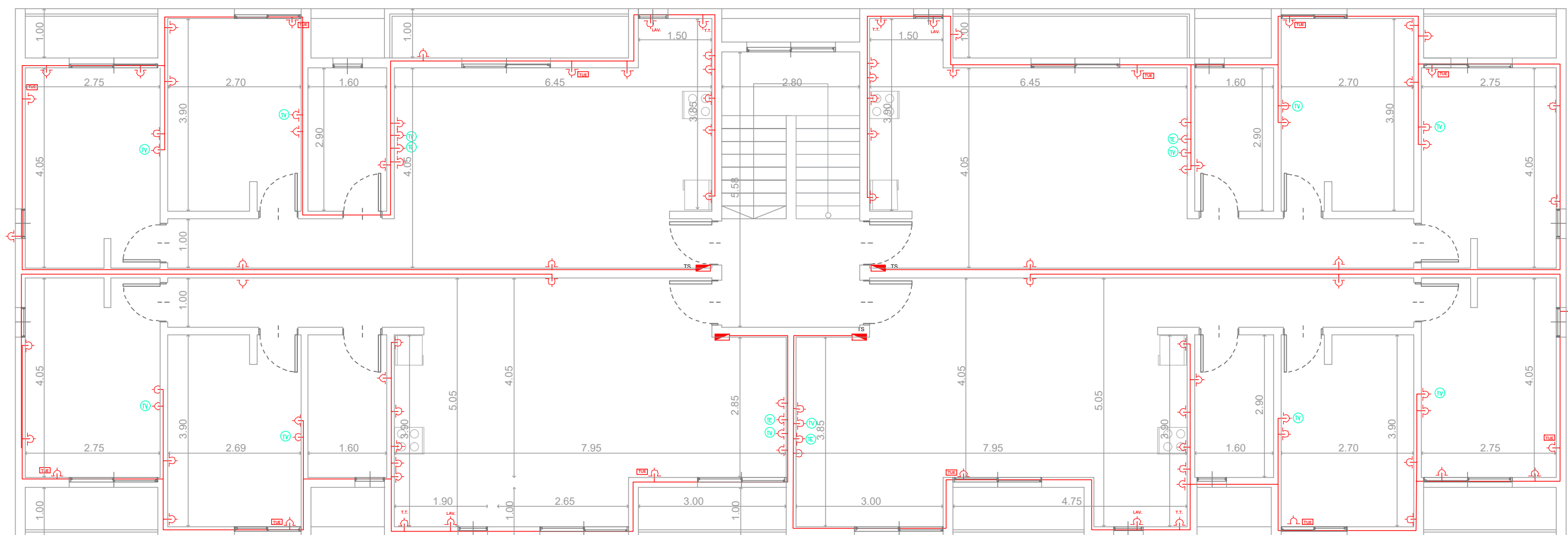

CONSTRUCCIÓN DE 12 VIVIENDAS EN PREDIO ARGAÑARAZ I - MODULO 2

INST. ELECTRICA - TOMAS
2º PISO

SECRETARÍA DE PLANIFICACIÓN
Dirección de Planificación Urbana

Fecha: Agosto 2024

Esc. S/E



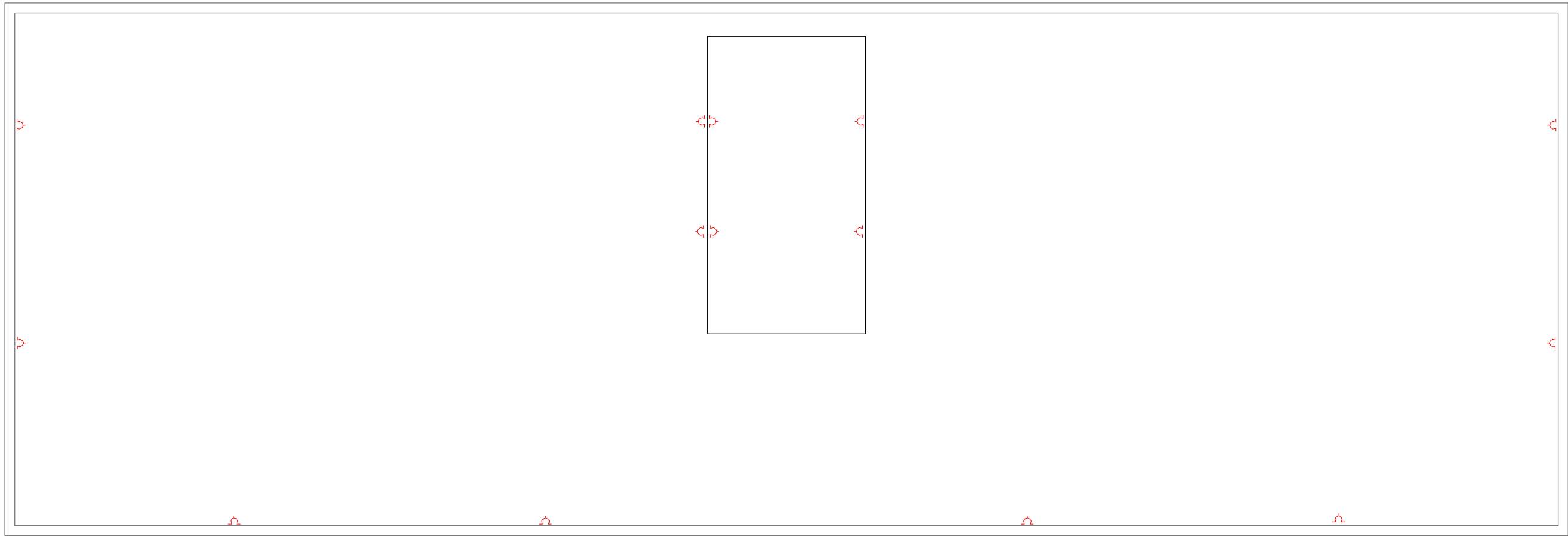

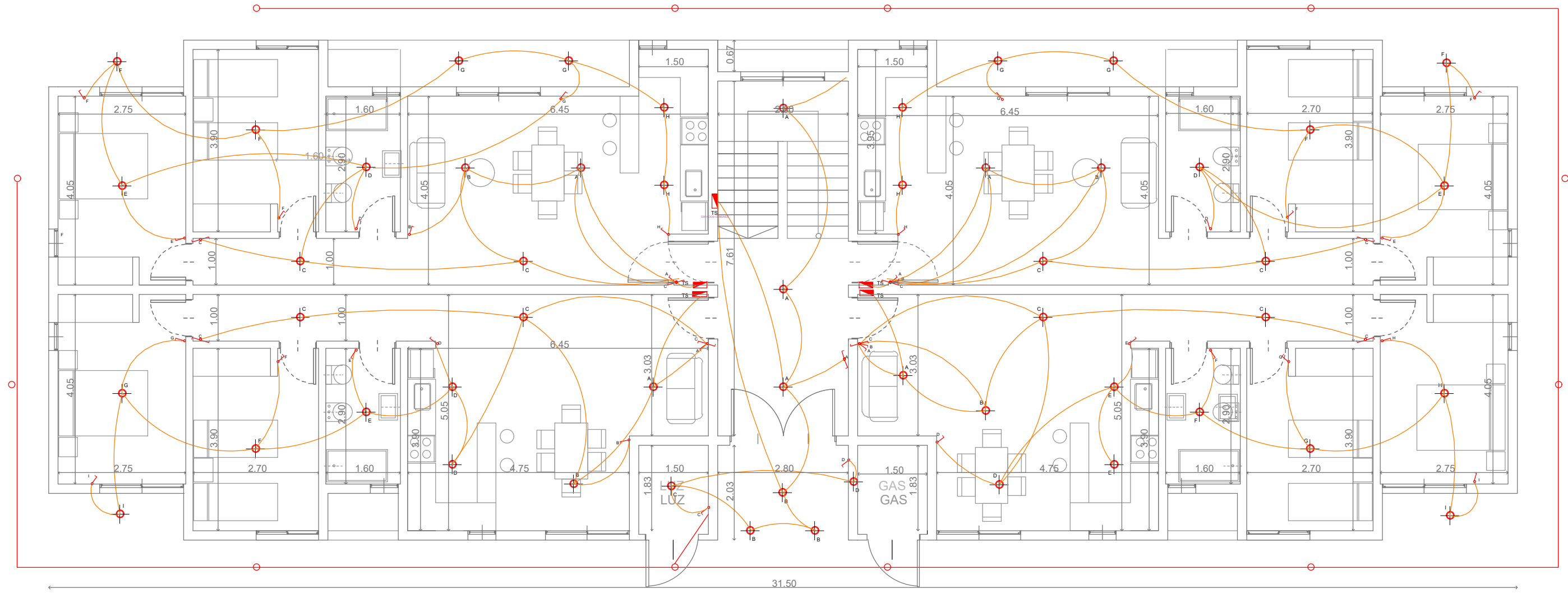

CONSTRUCCIÓN DE 12 VIVIENDAS EN PREDIO ARGÑAÑARAZ I - MODULO 2		
INST. ELECTRICA - BOCAS PLANTA BAJA	SECRETARÍA DE PLANIFICACIÓN Dirección de Planificación Urbana	
	Fecha: Agosto 2024	

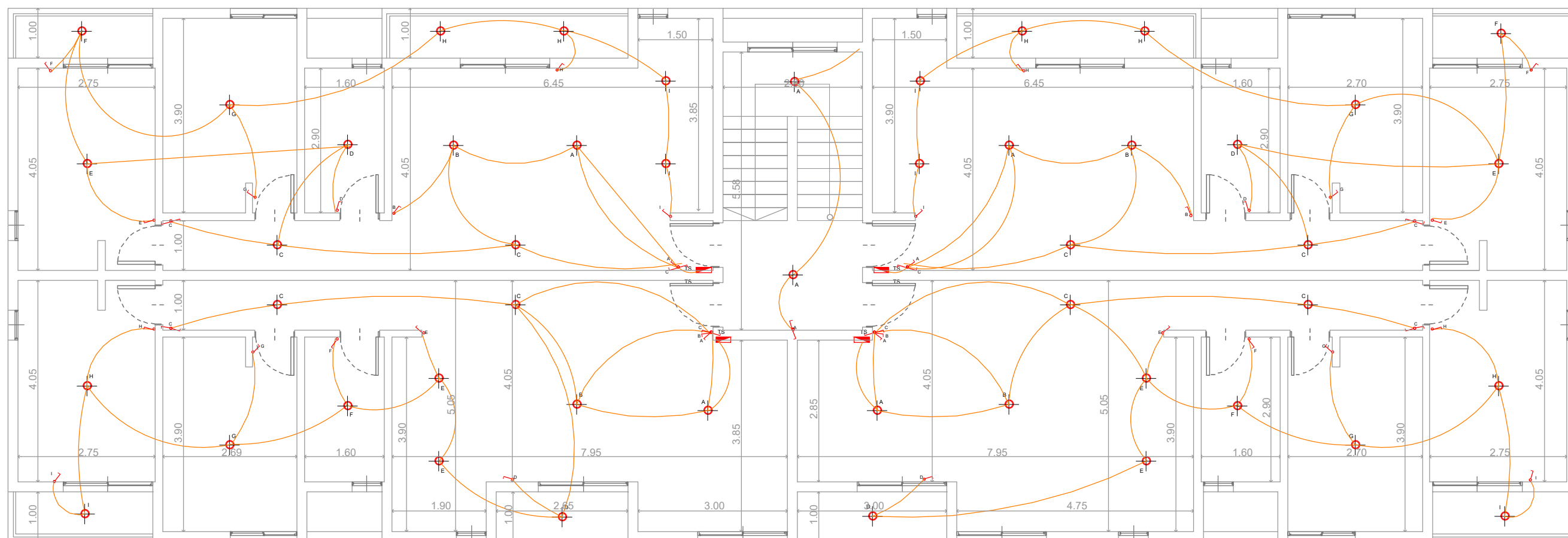

CONSTRUCCIÓN DE 12 VIVIENDAS EN PREDIO ARGÑAÑARAZ I - MODULO 2

INST. ELECTRICA - BOCAS
1º PISO

SECRETARÍA DE PLANIFICACIÓN
Dirección de Planificación Urbana

Fecha: Agosto 2024

Esc. S/E



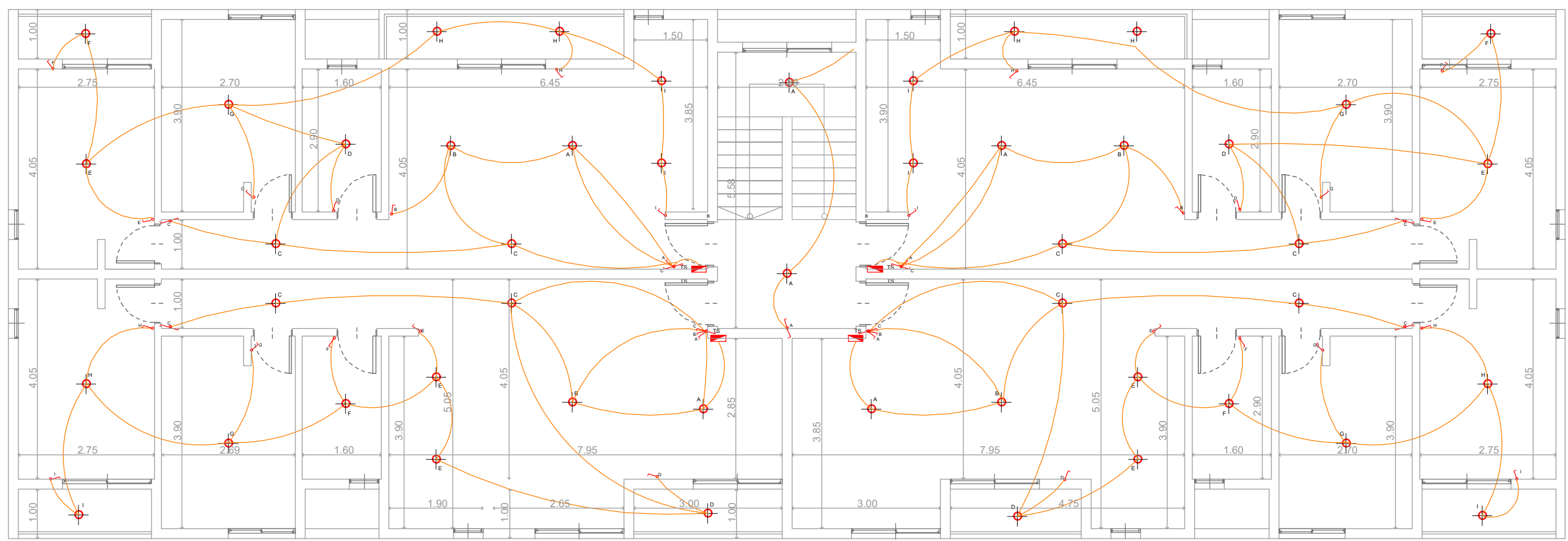

CONSTRUCCIÓN DE 12 VIVIENDAS EN PREDIO ARGÑAÑARAZ I - MODULO 2			
INST. ELECTRICA - BOCAS 2º PISO	SECRETARÍA DE PLANIFICACIÓN Dirección de Planificación Urbana		
	Fecha: Agosto 2024		Esc. S/E

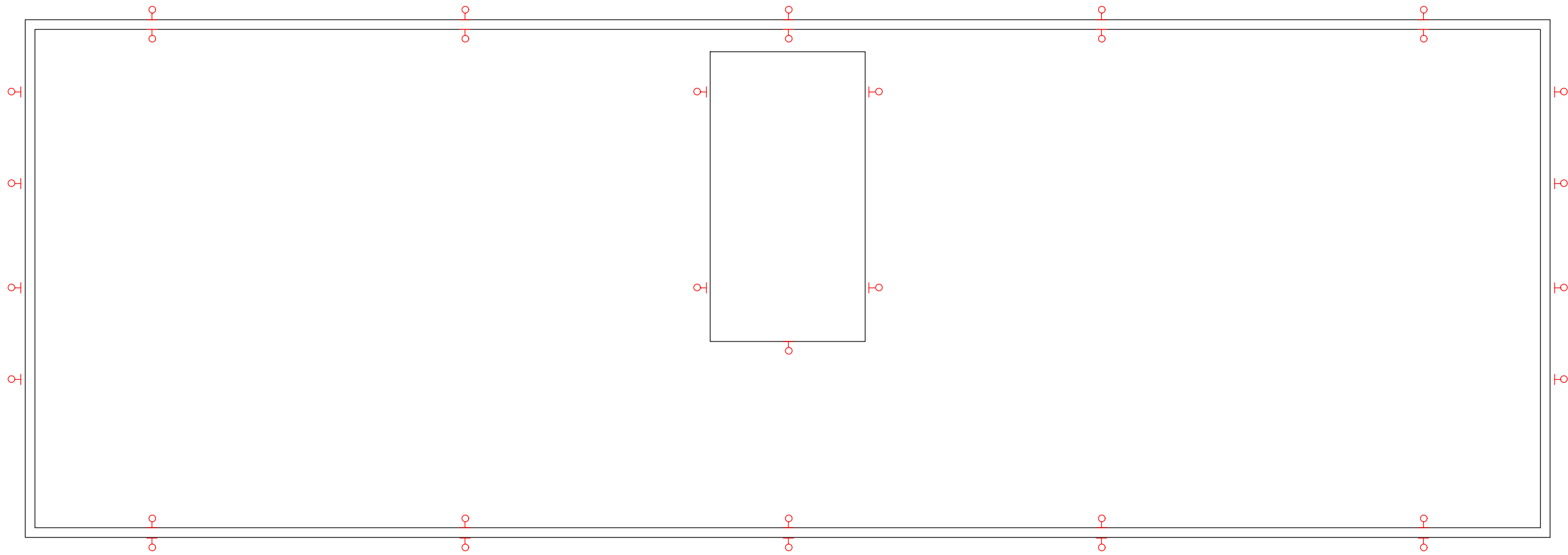

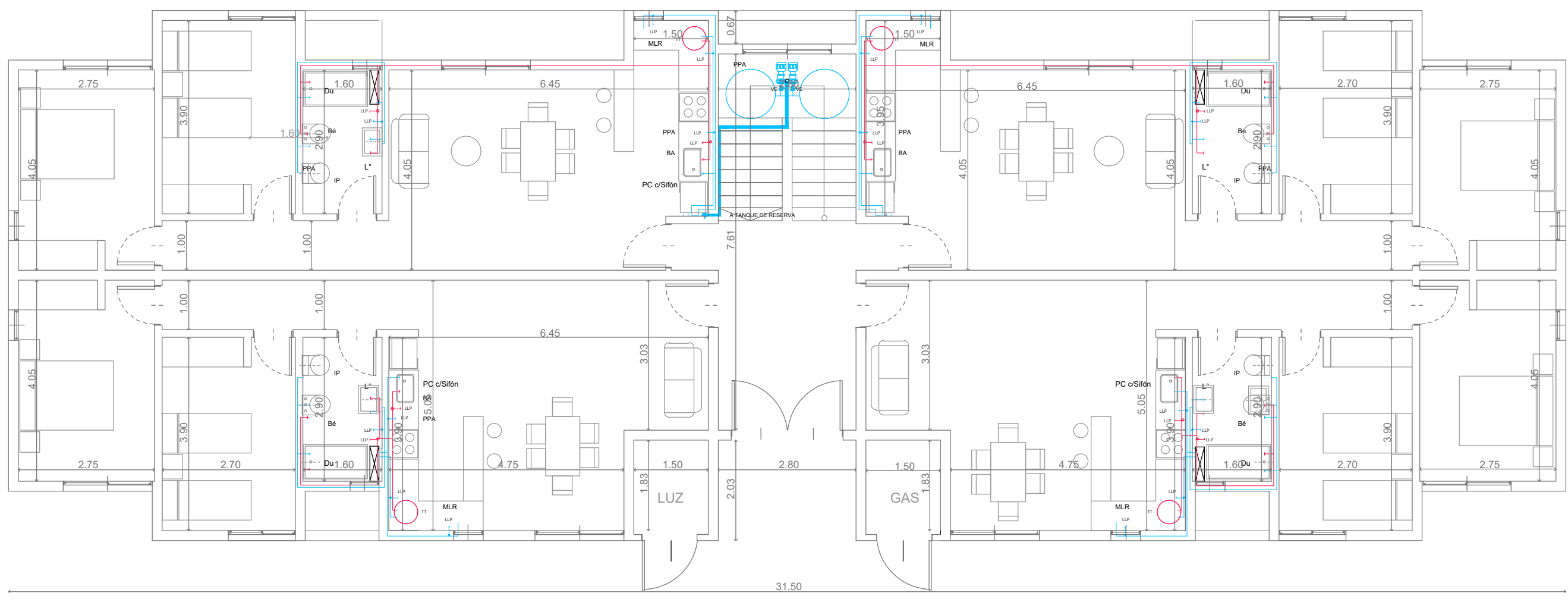

CONSTRUCCIÓN DE 12 VIVIENDAS EN PREDIO ARGÑAÑARAZ I - MODULO 2			
INST. SANITARIA PLANTA BAJA	SECRETARÍA DE PLANIFICACIÓN Dirección de Planificación Urbana		
	Fecha: Agosto 2024		Esc. S/E

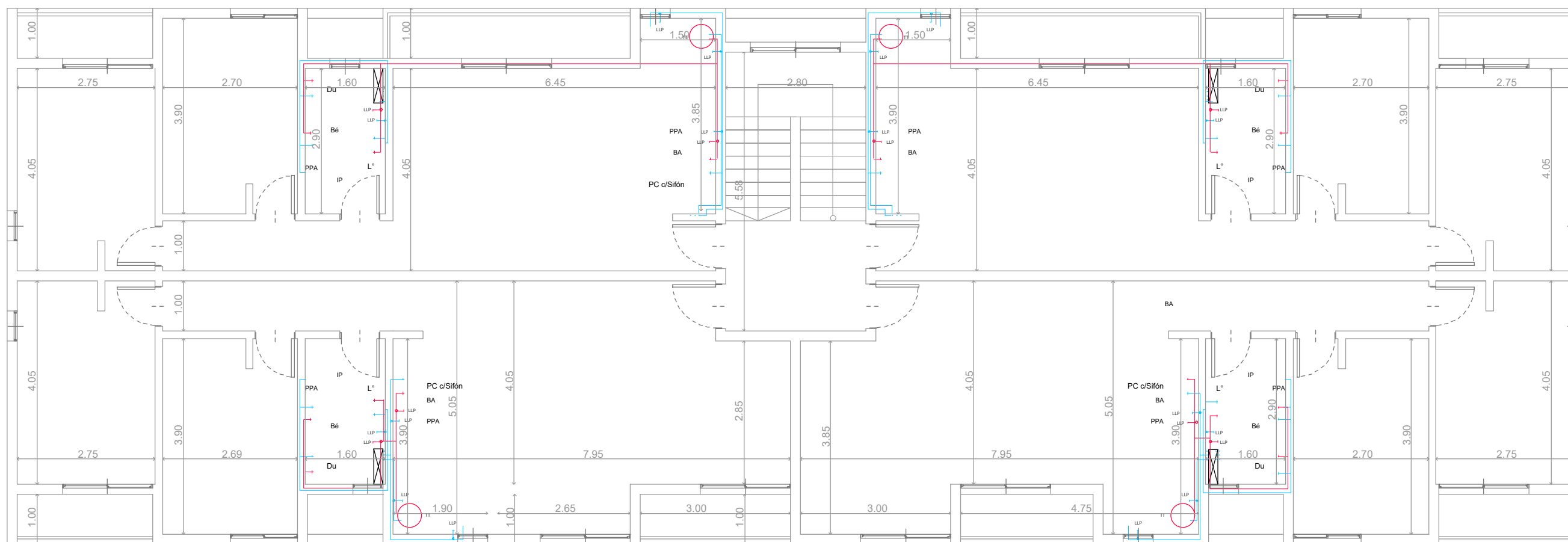

CONSTRUCCIÓN DE 12 VIVIENDAS EN PREDIO ARGAÑARAZ I - MODULO 2

INST. SANITARIA 1º Y 2º PISO

SECRETARÍA DE PLANIFICACIÓN
Dirección de Planificación Urbana

Fecha: Agosto 2024

Esc. S/E



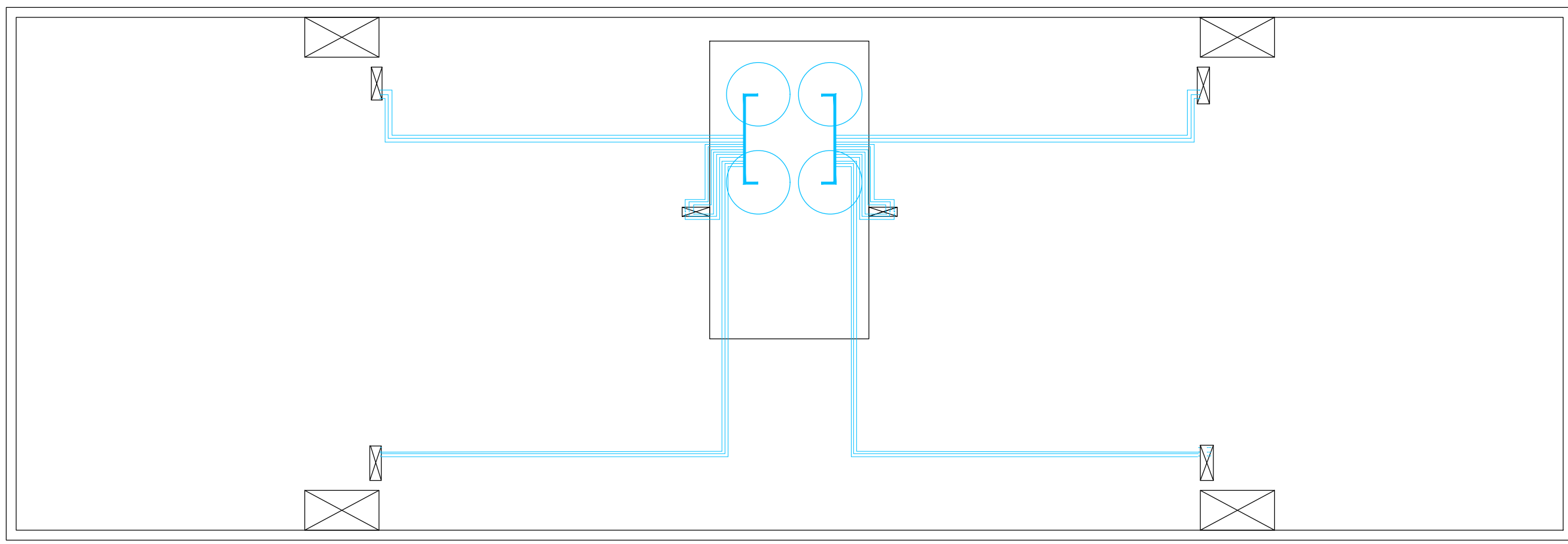

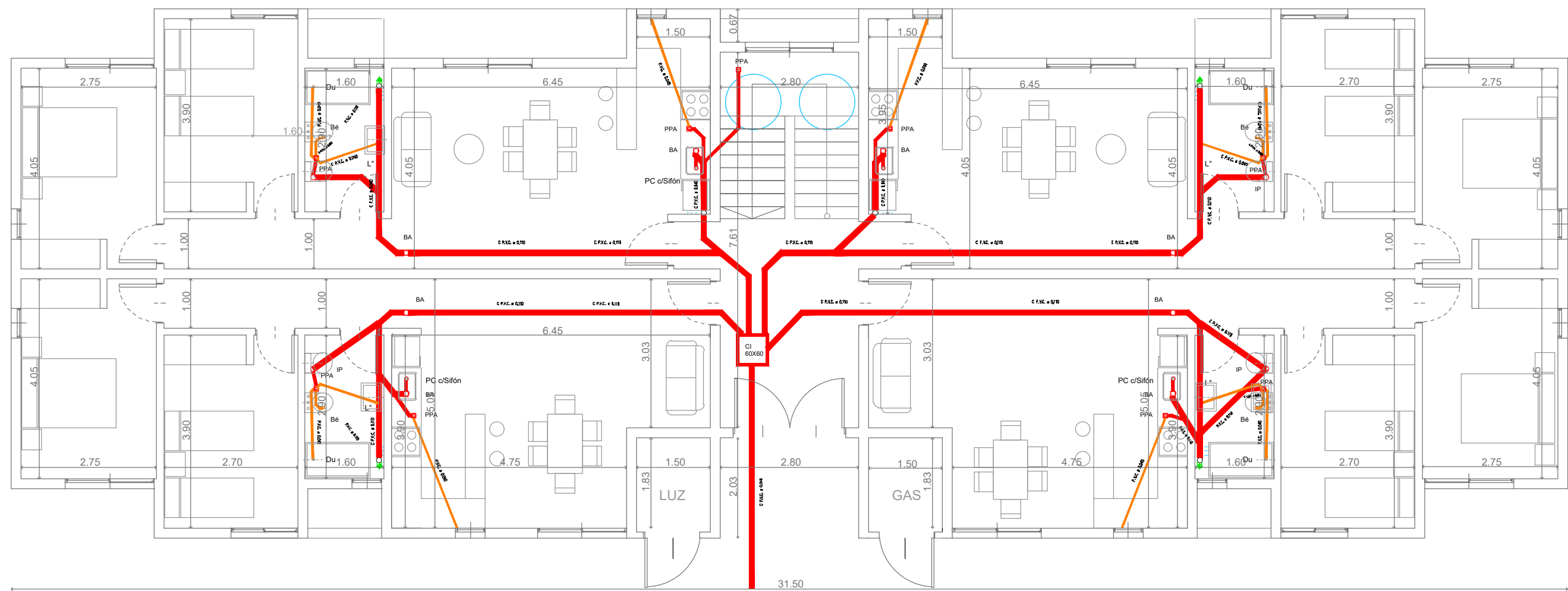

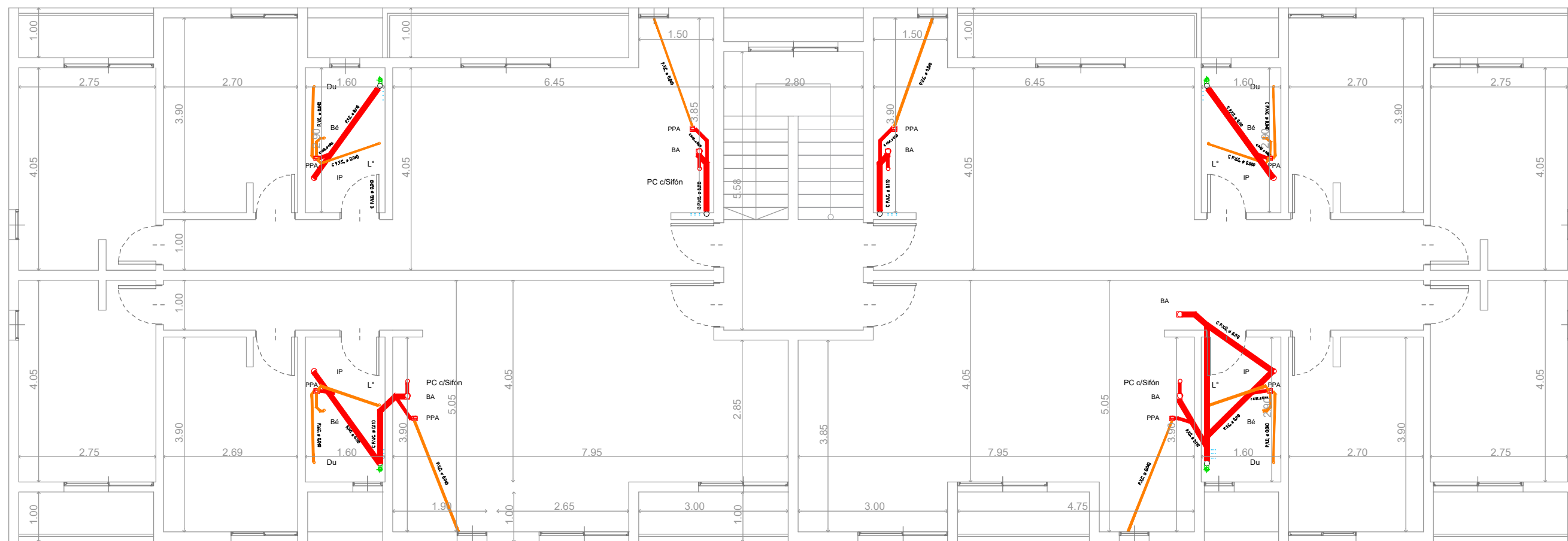

CONSTRUCCIÓN DE 12 VIVIENDAS EN PREDIO ARGÑAÑARAZ I - MODULO 2			
INST. CLOACAL PB	SECRETARÍA DE PLANIFICACIÓN Dirección de Planificación Urbana		
	Fecha: Agosto 2024		Esc. S/E

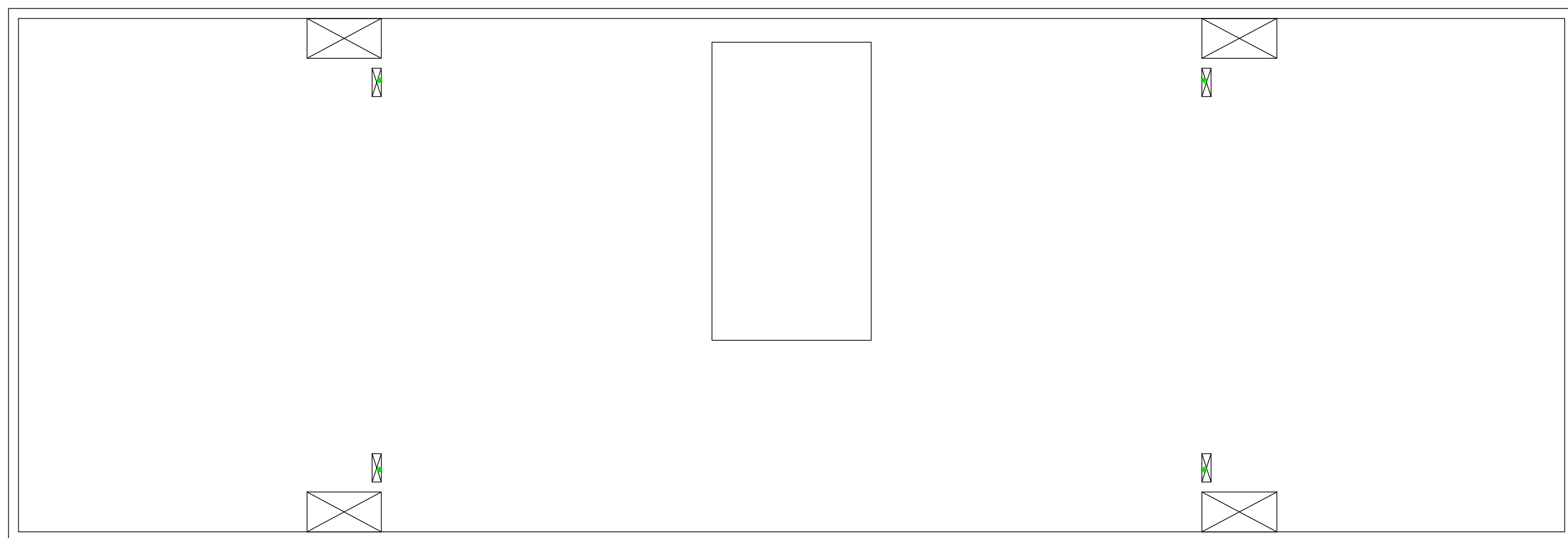

CONSTRUCCIÓN DE 12 VIVIENDAS EN PREDIO ARGÑAÑARAZ I - MODULO 2			
INST. CLOACAL 1º Y 2º PISO	SECRETARÍA DE PLANIFICACIÓN Dirección de Planificación Urbana		
	Fecha: Agosto 2024		Esc. S/E



CONSTRUCCIÓN DE 12 VIVIENDAS EN PREDIO ARGAÑARAZ I - MODULO 2		
INST. CLOACAL CUBIERTA	SECRETARÍA DE PLANIFICACIÓN Dirección de Planificación Urbana	
Fecha: Agosto 2024	Esc. S/E	

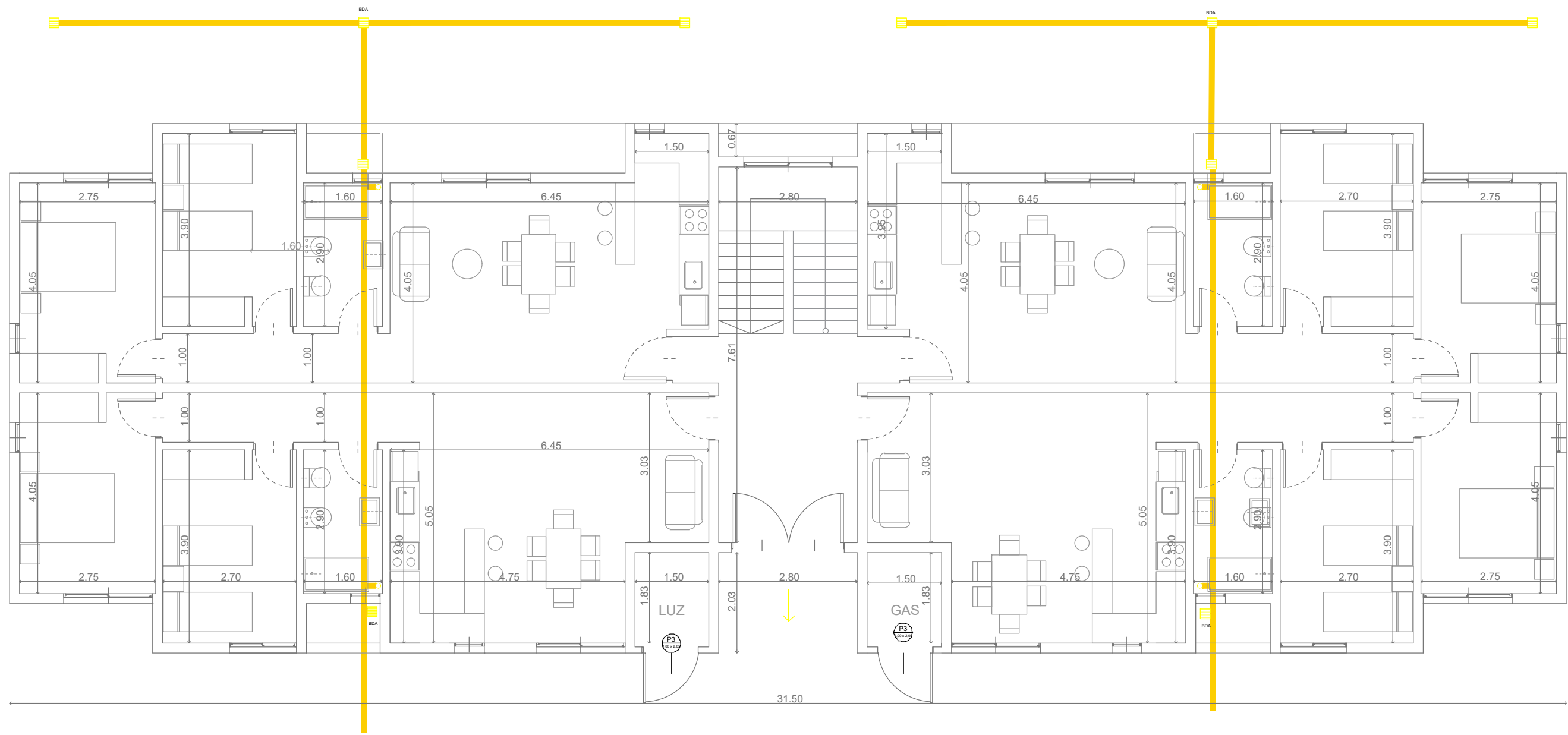

CONSTRUCCIÓN DE 12 VIVIENDAS EN PREDIO ARGANAÑARAZ I - MODULO 2			
INST. PLUVIAL PB	SECRETARÍA DE PLANIFICACIÓN Dirección de Planificación Urbana		
	Fecha: Agosto 2024		Esc. S/E

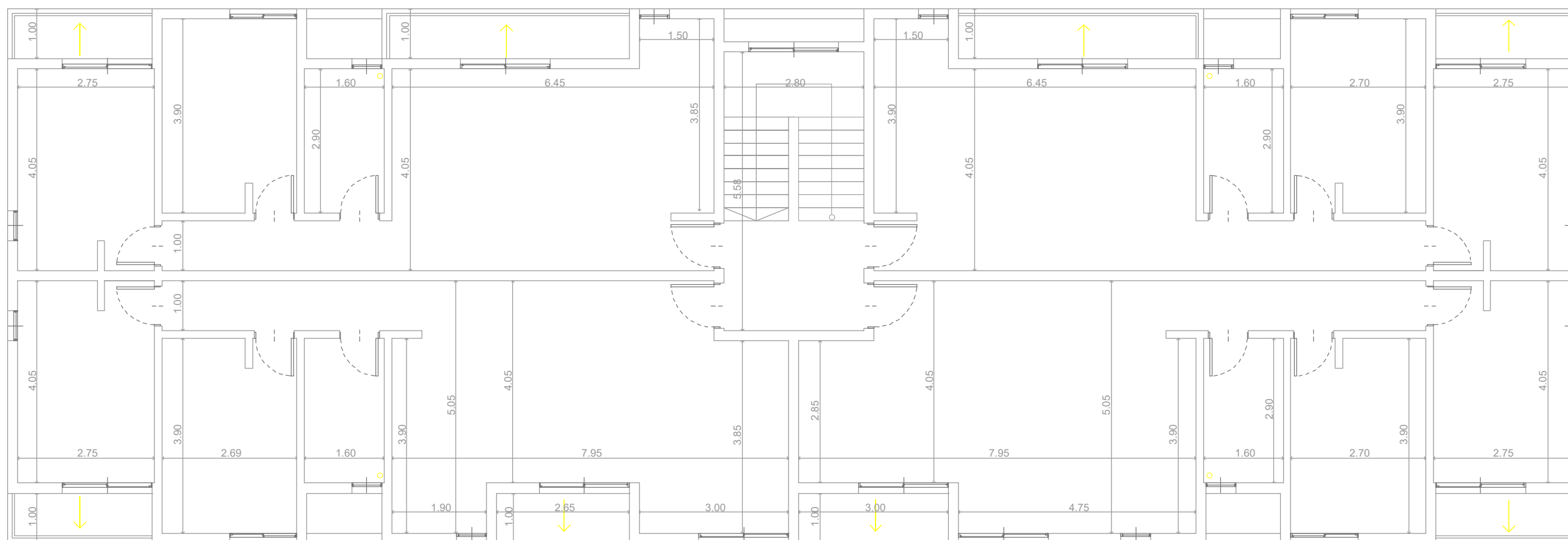

CONSTRUCCIÓN DE 12 VIVIENDAS EN PREDIO ARGAÑARAZ I - MODULO 2			
INST. PLUVIAL 1° PISO	SECRETARÍA DE PLANIFICACIÓN Dirección de Planificación Urbana		
	Fecha: Agosto 2024		Esc. S/E

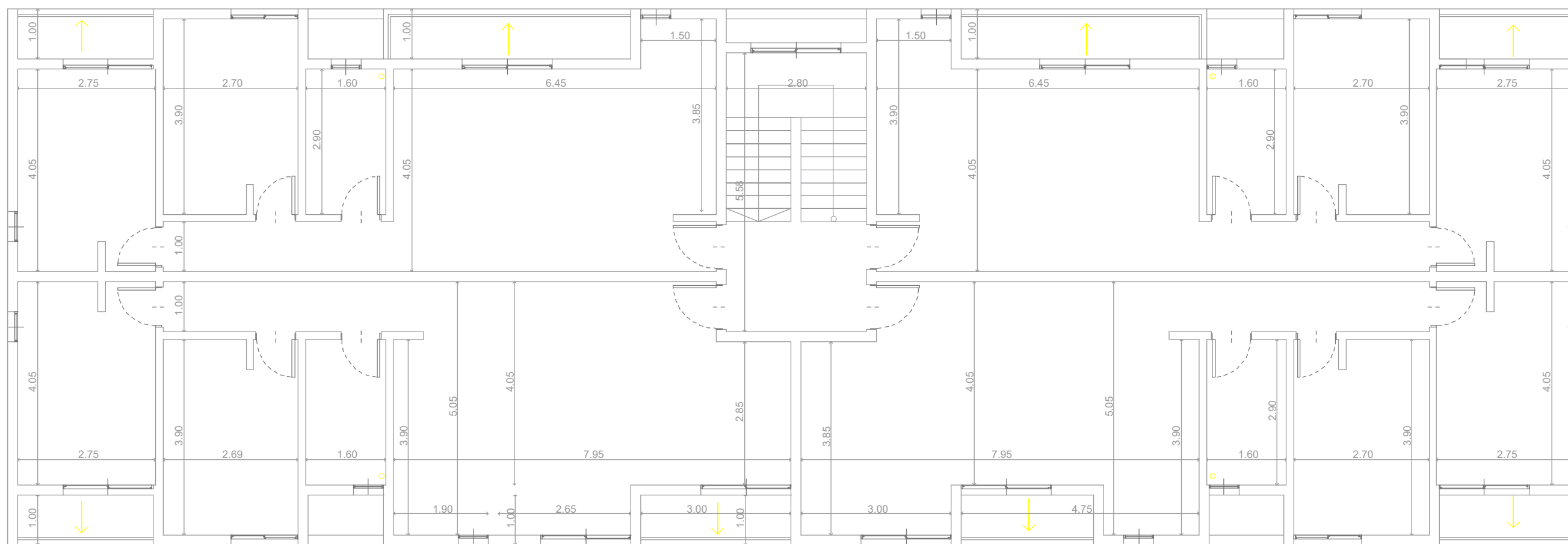

CONSTRUCCIÓN DE 12 VIVIENDAS EN PREDIO ARGAÑARAZ I - MODULO 2

INST. PLUVIAL 2° PISO

SECRETARÍA DE PLANIFICACIÓN
Dirección de Planificación Urbana

Fecha: Agosto 2024

Esc. S/E



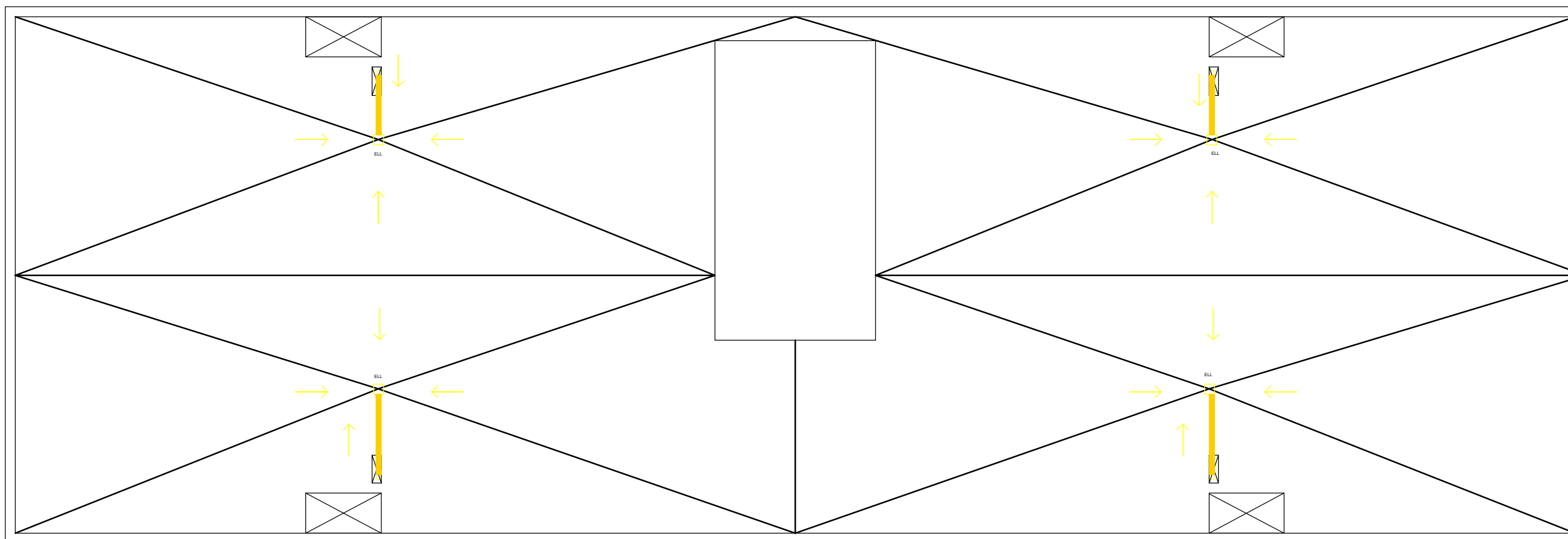

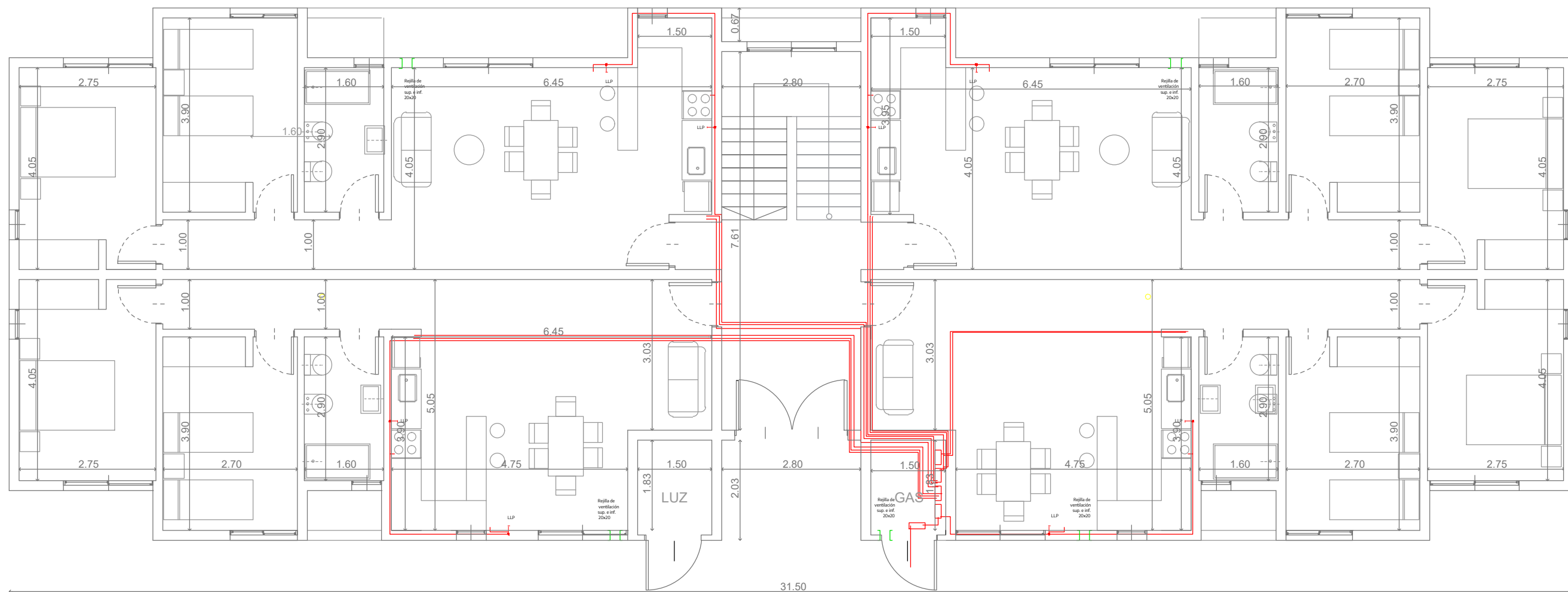

CONSTRUCCIÓN DE 12 VIVIENDAS EN PREDIO ARGAÑARAZ I - MODULO 2		
INST. PLUVIAL CUBIERTA	SECRETARÍA DE PLANIFICACIÓN Dirección de Planificación Urbana	
	Fecha: Agosto 2024	

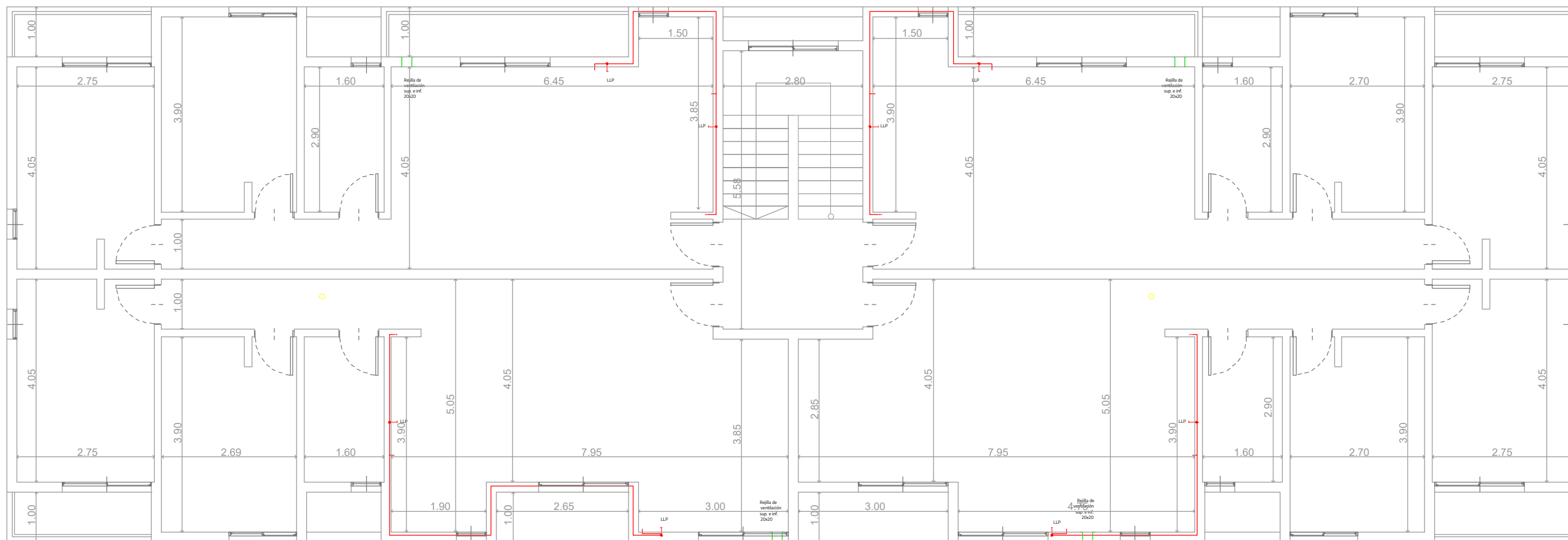

CONSTRUCCIÓN DE 12 VIVIENDAS EN PREDIO ARGAÑARAZ I - MODULO 2			
INST. GAS PB	SECRETARÍA DE PLANIFICACIÓN Dirección de Planificación Urbana		
	Fecha: Agosto 2024	Esc. S/E	



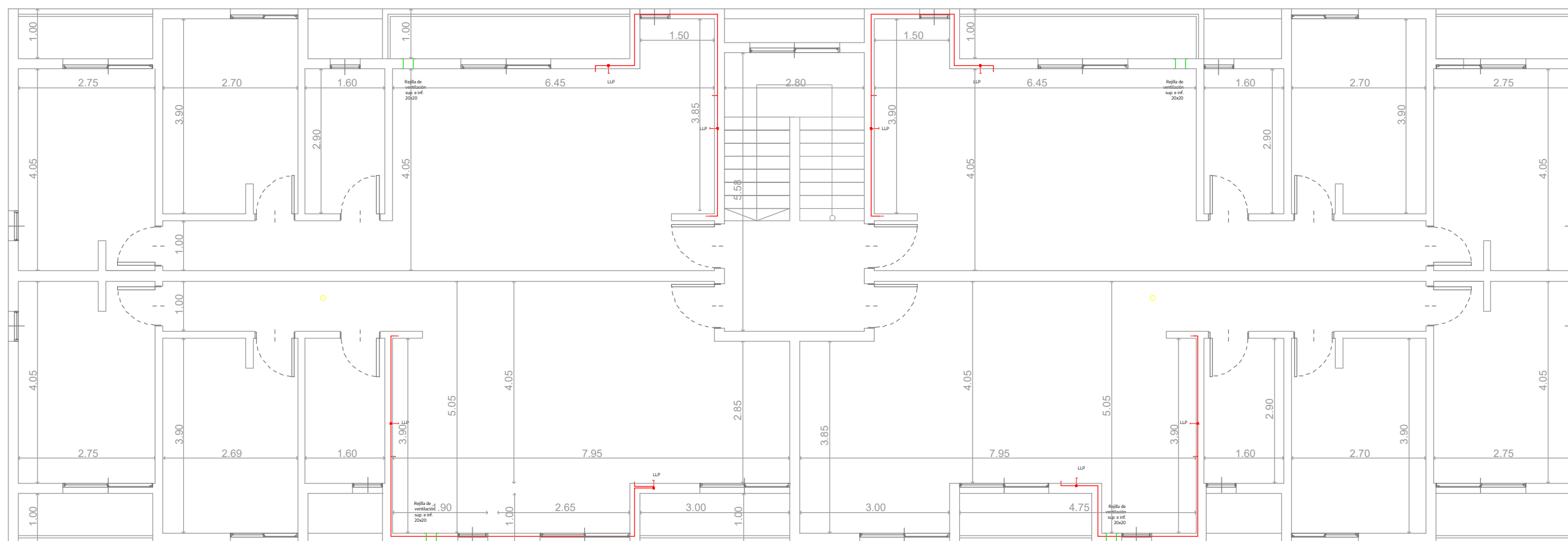

CONSTRUCCIÓN DE 12 VIVIENDAS EN PREDIO ARGAÑARAZ I - MODULO 2			
INST. GAS 1º PISO	SECRETARÍA DE PLANIFICACIÓN Dirección de Planificación Urbana		
	Fecha: Agosto 2024		Esc. S/E



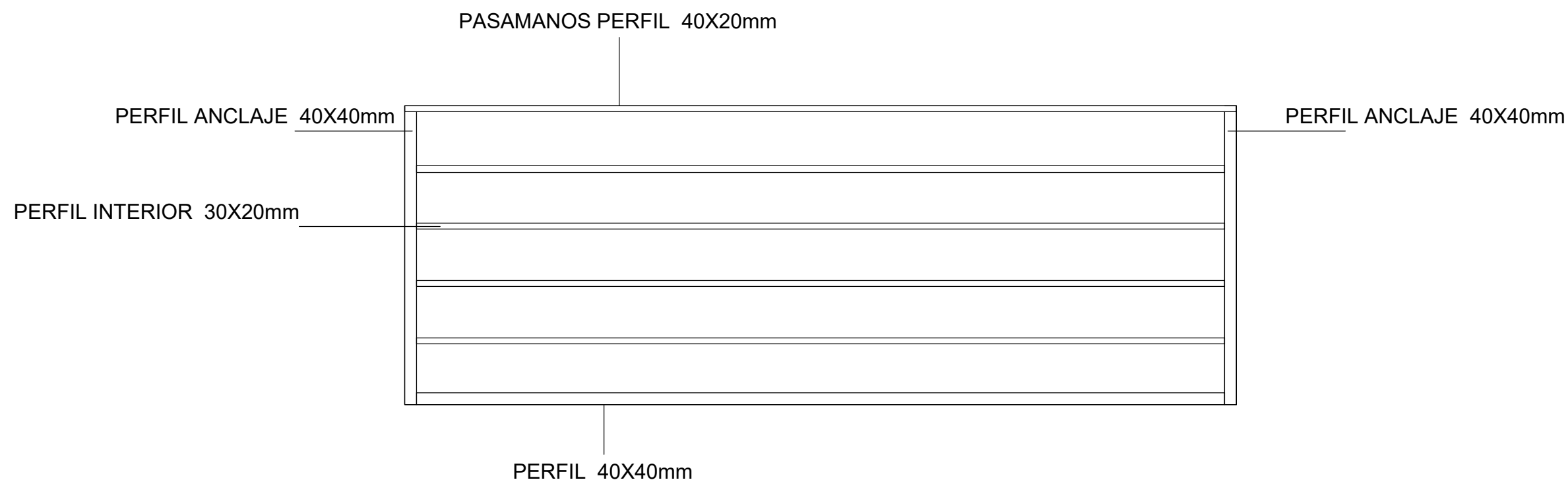

CONSTRUCCIÓN DE 12 VIVIENDAS EN PREDIO ARGAÑARAZ I - MODULO 2		
INST. GAS 2º PISO	SECRETARÍA DE PLANIFICACIÓN Dirección de Planificación Urbana	
Fecha: Agosto 2024	Esc. S/E	

DETALLE BARANDA BALCONES

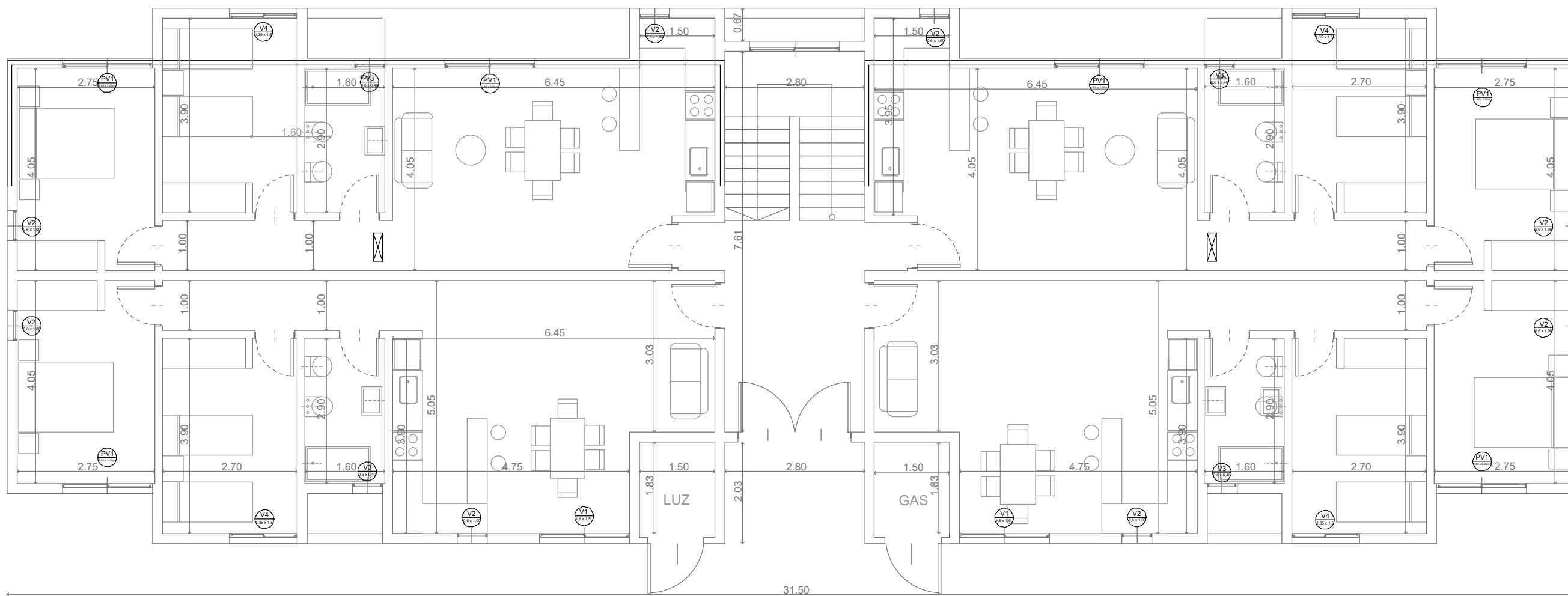

CONSTRUCCIÓN DE 12 VIVIENDAS EN PREDIO ARGAÑARAZ I - MODULO 2			
PLANILLA DE HERRERIA	SECRETARÍA DE PLANIFICACIÓN Dirección de Planificación Urbana		
	Fecha: Agosto 2024		Esc. S/E



CONSTRUCCIÓN DE 12 VIVIENDAS EN PREDIO ARGANAÑARAZ I - MODULO 2			
CARPINTERIAS PB	SECRETARÍA DE PLANIFICACIÓN Dirección de Planificación Urbana		
	Fecha: Agosto 2024		Esc. S/E

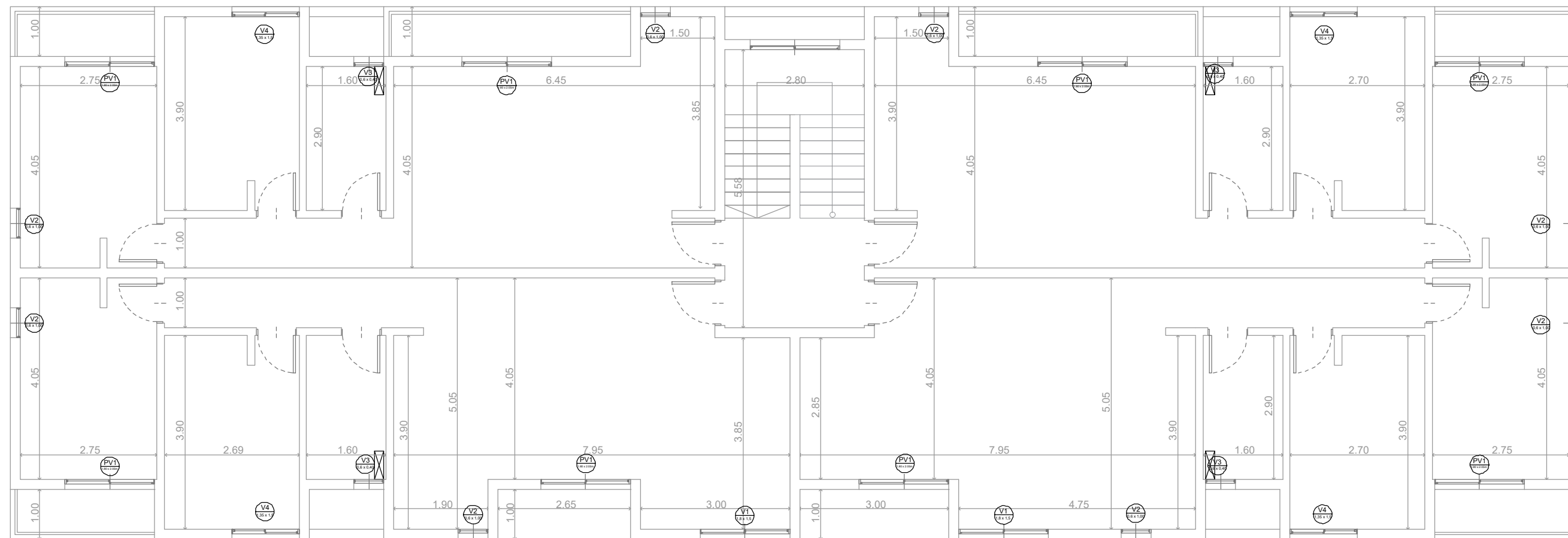

CONSTRUCCIÓN DE 12 VIVIENDAS EN PREDIO ARGAÑARAZ I - MODULO 2			
CARPINTERIAS 1º PISO	SECRETARÍA DE PLANIFICACIÓN Dirección de Planificación Urbana		
	Fecha: Agosto 2024		Esc. S/E

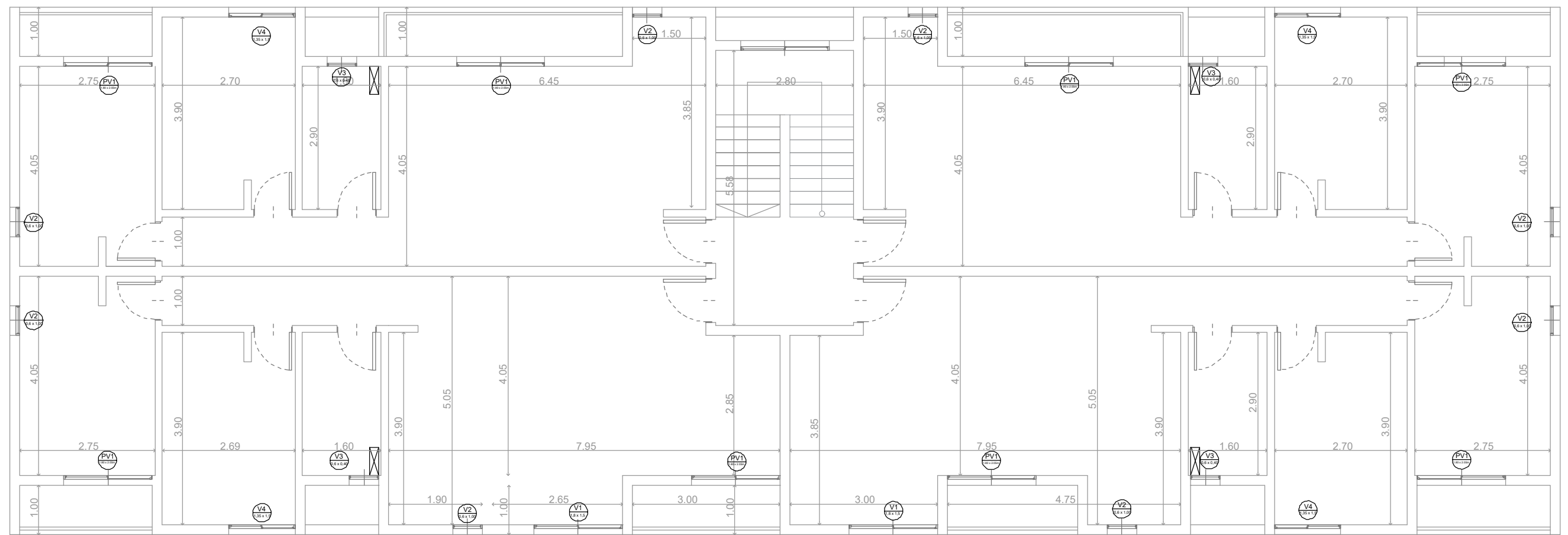

CONSTRUCCIÓN DE 12 VIVIENDAS EN PREDIO ARGÑAÑARAZ I - MODULO 2			
CARPINTERIAS 2º PISO	SECRETARÍA DE PLANIFICACIÓN Dirección de Planificación Urbana		
	Fecha: Agosto 2024		Esc. S/E

P01	CANTIDAD:	12	DERECHA:	6	IZQUIERDA:	6	UBICACION:	PB -1° - 2° piso: PRINCIPAL
-----	-----------	----	----------	---	------------	---	------------	-----------------------------

P1
0,9 x 2,05/

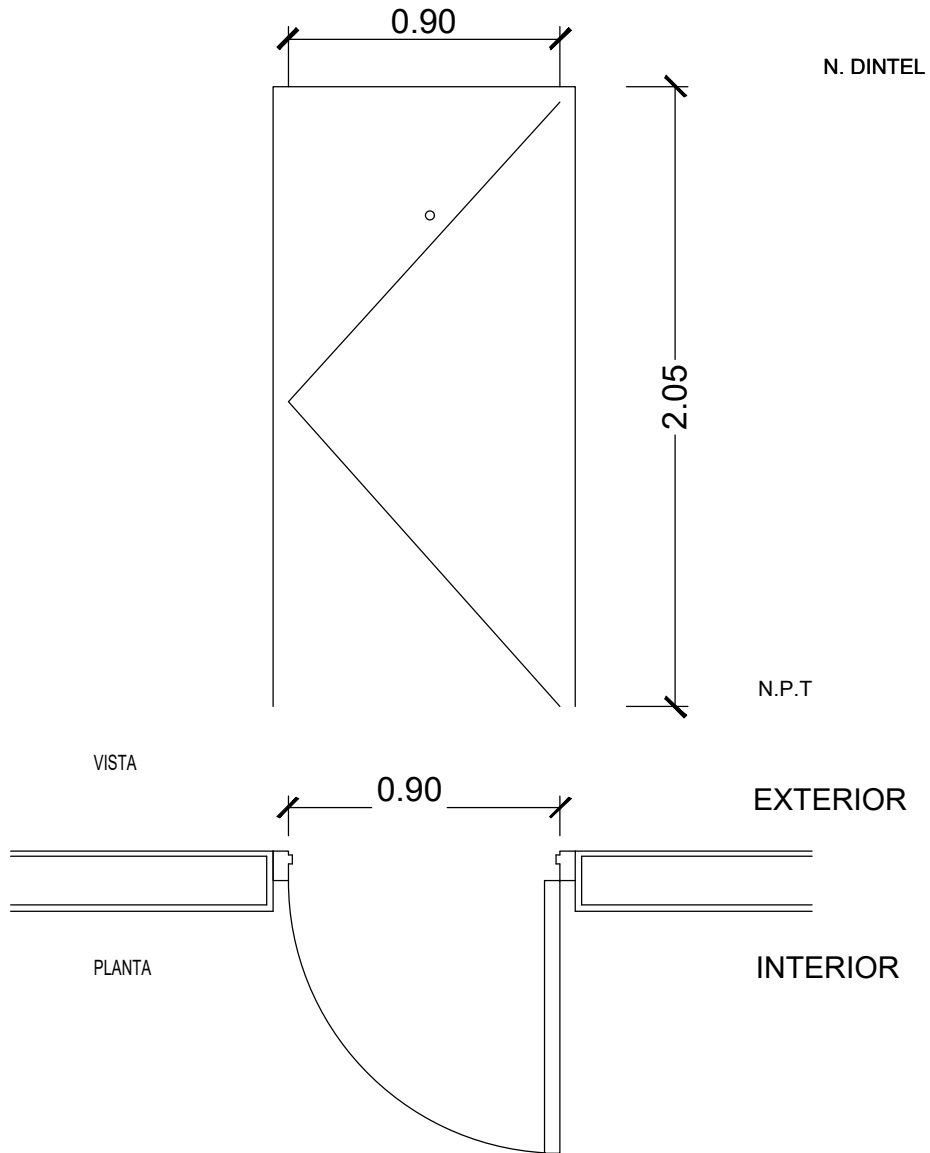

TIPO DE ABERTURA:	DE ABRIR		
MARCO:	LINEA:	CHAPA DOBLADA	REFORZADA DWG N°18
HOJA:	LINEA:	CHAPA DOBLADA	REFORZADA DWG N°18
PREMARCO:	NO		
CONTRAMARCO INT:	NO		
VIDRIO:	NO		
MOSQUITERO:	NO		
HERRAJES:	3 Bisagras a munición de 4" de bronce platil por hoja con 2 arandelas romanas. Mirilla a 1,65m. Picaporte de doble balancin. Cerradura de doble paleta.		

CONSTRUCCIÓN DE 12 VIVIENDAS EN PREDIO ARGÑAÑARAZ I - MODULO 2

PLANILLA DE CARPINTERIAS

SECRETARÍA DE PLANIFICACIÓN
Dirección de Planificación Urbana

Fecha: Agosto 2024

Esc. S/E



P02	CANTIDAD: 36	DERECHA: 18	IZQUIERDA: 18	UBICACION:	PB/PA: DORMITORIO
-----	--------------	-------------	---------------	------------	-------------------

P2
0,8 x 2,05

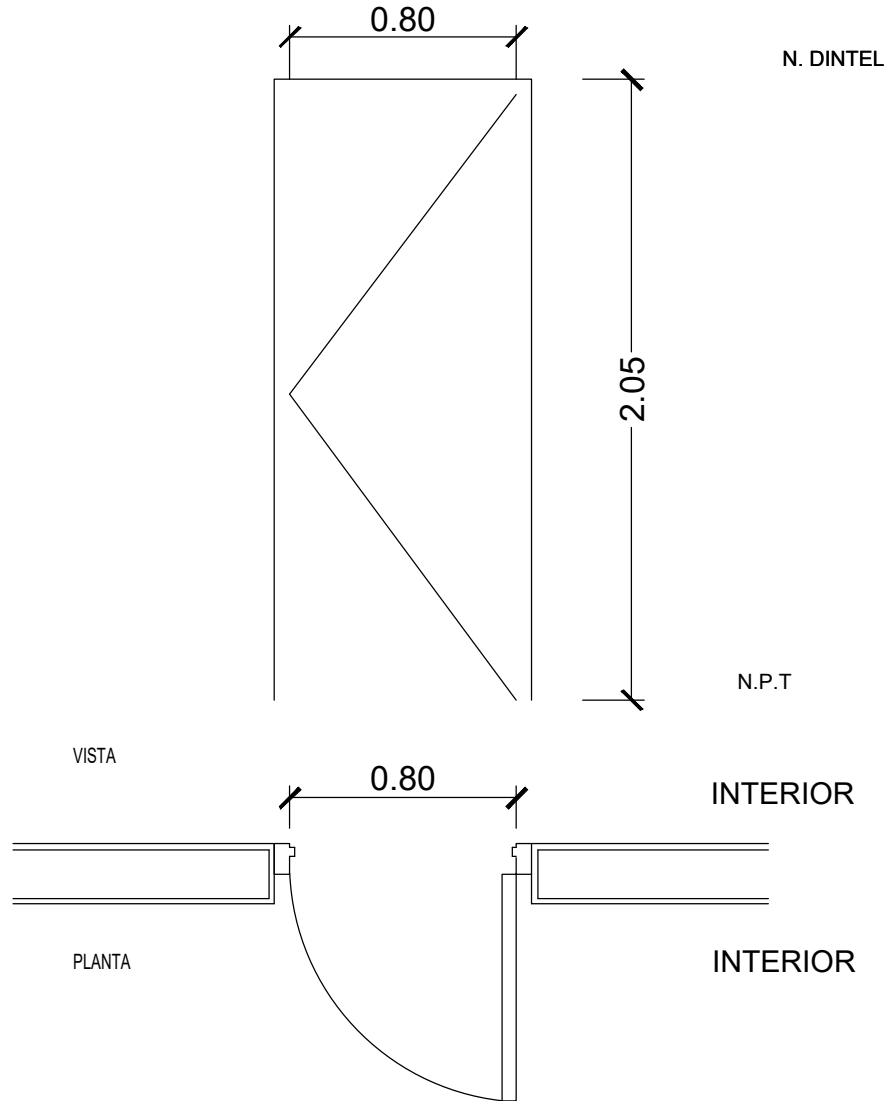

TIPO DE ABERTURA:	DE ABRIR		
MARCO:	LINEA:	CHAPA DOBLADA	REFORZADA DWG N°18
HOJA:	LINEA:	MADERA	PLACA
PREMARCO:	NO		
CONTRAMARCO INT:	NO		
VIDRIO:	NO		
MOSQUITERO:	NO		
HERRAJES:	3 Bisagras a munición de 4" de bronce platil por hoja con 2 arandelas romanas. Mirilla a 1,65m. Picaporte de doble balancin. Cerradura de doble paleta.		

CONSTRUCCIÓN DE 12 VIVIENDAS EN PREDIO ARGAÑARAZ I - MODULO 2

PLANILLA DE CARPINTERIAS

SECRETARÍA DE PLANIFICACIÓN
Dirección de Planificación Urbana

Fecha: Agosto 2024

Esc. S/E



P03	CANTIDAD: 2	DERECHA: 1	IZQUIERDA: 1	UBICACION:	SALA MEDIDORES
-----	-------------	------------	--------------	------------	----------------

P3
1,00 x 2,05

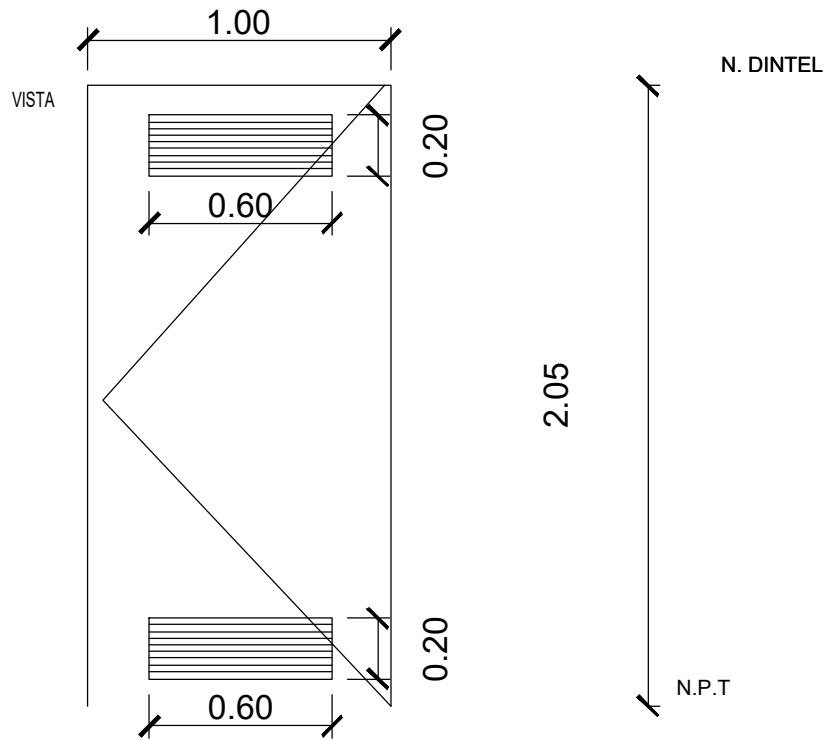

TIPO DE ABERTURA:	DE ABRIR		
MARCO:	LINEA:	CHAPA DOBLADA	REFORZADA DWG N°18
HOJA:	LINEA:	CHAPA DOBLADA	REFORZADA DWG N°18
PREMARCO:	NO		
CONTRAMARCO INT:	NO		
VIDRIO:	NO		
MOSQUITERO:	NO		
HERRAJES:	3 Bisagras a munición de 4" de bronce platil por hoja con 2 arandelas romanas. Mirilla a 1,65m. Picaporte de doble balancin. Cerradura de doble paleta.		
REJILLAS:	2 Rejillas de respiración de 0.60 X 0.20 m		

CONSTRUCCIÓN DE 12 VIVIENDAS EN PREDIO ARGAÑARAZ I - MODULO 2

PLANILLA DE CARPINTERIAS

SECRETARÍA DE PLANIFICACIÓN
Dirección de Planificación Urbana

Fecha: Agosto 2024

Esc. S/E



PV1	CANTIDAD:	22	DERECHA:		IZQUIERDA:		UBICACION:		PB:	
-----	-----------	----	----------	--	------------	--	------------	--	-----	--

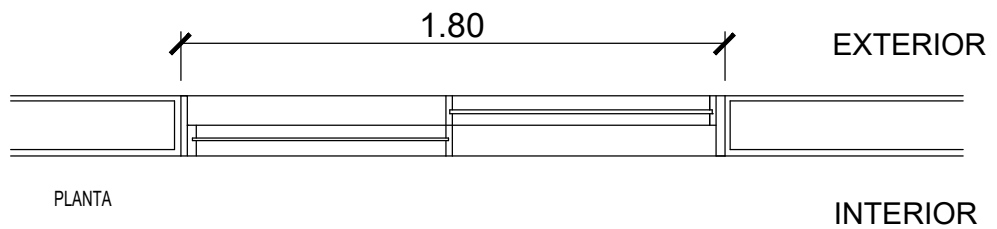
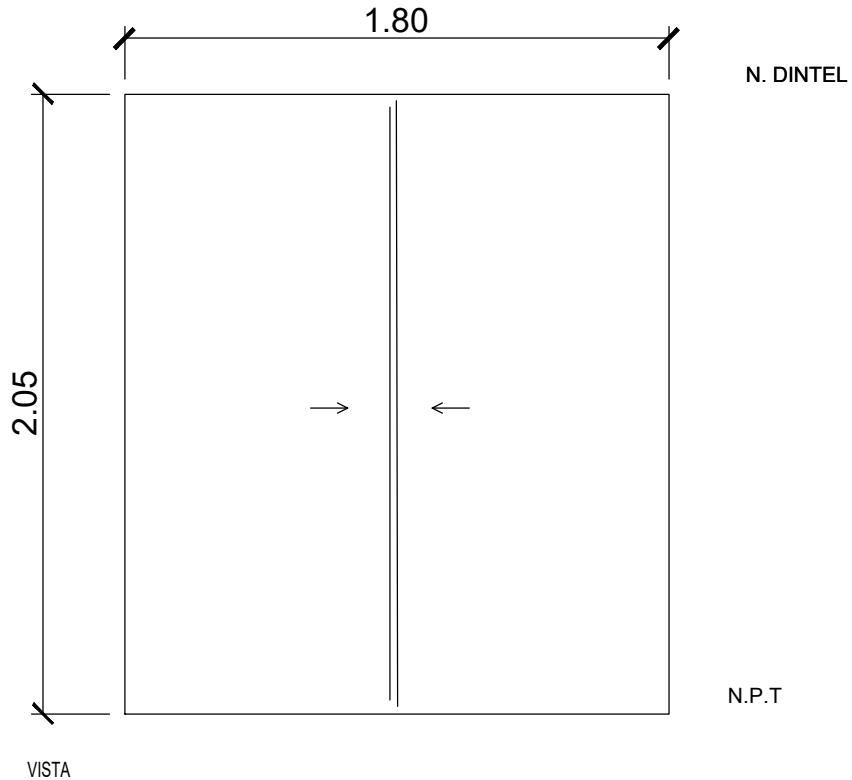
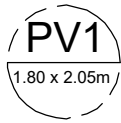

TIPO DE ABERTURA:	CORREDIZA		
MARCO:	LINEA:	ALUMINIO	HERRERO BLANCA
HOJA:	LINEA:	ALUMINIO	HERRERO BLANCA
PREMARCO:	ALUMINIO CRUDO CON RIOSTRAS		
CONTRAMARCO INT:	NO		
VIDRIO:	VIDRIOS TRASLUCIDO 4mm		
MOSQUITERO:	NO		
HERRAJES:	Cierre lateral con indicador de cerrado y abierto (dos posiciones). Pestillo con doble bloqueo y regulación. Traba de seguridad automatica con kit de enganche.		

CONSTRUCCIÓN DE 12 VIVIENDAS EN PREDIO ARGÑAÑARAZ I - MODULO 2

PLANILLA DE CARPINTERIAS

SECRETARÍA DE PLANIFICACIÓN
Dirección de Planificación Urbana

Fecha: Agosto 2024

Esc. S/E



V02	CANTIDAD:	24	DERECHA:		IZQUIERDA:		UBICACION:		PB:	
-----	-----------	----	----------	--	------------	--	------------	--	-----	--

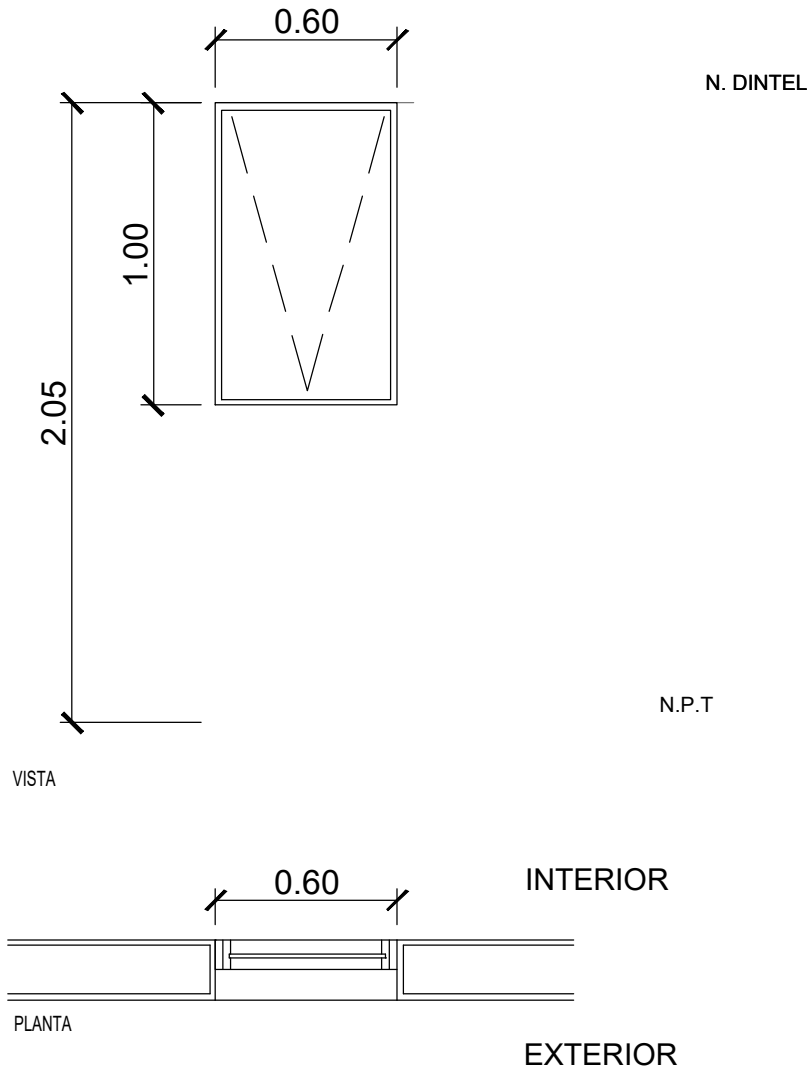

TIPO DE ABERTURA:	PAÑO SIMPLE REBATIBLE CON BRAZO DE EMPUJE		
MARCO:	LINEA:	ALUMINIO	HERRERO BLANCA
HOJA:	LINEA:	ALUMINIO	HERRERO BLANCA
PREMARCO:	ALUMINIO CRUDO CON RIOSTRAS		
CONTRAMARCO INT:	NO		
VIDRIO:	VIDRIOS TRASLUCIDO 4mm		
MOSQUITERO:	NO		
HERRAJES:	Cierre del tipo traba. Traba de seguridad con kit de enganche.		

CONSTRUCCIÓN DE 12 VIVIENDAS EN PREDIO ARGAÑARAZ I - MODULO 2

PLANILLA DE CARPINTERIAS

SECRETARÍA DE PLANIFICACIÓN
Dirección de Planificación Urbana

Fecha: Agosto 2024

Esc. S/E



V03	CANTIDAD:	12	DERECHA:		IZQUIERDA:		UBICACION:		PA:	
-----	-----------	----	----------	--	------------	--	------------	--	-----	--

V3
0,6 x 0,40

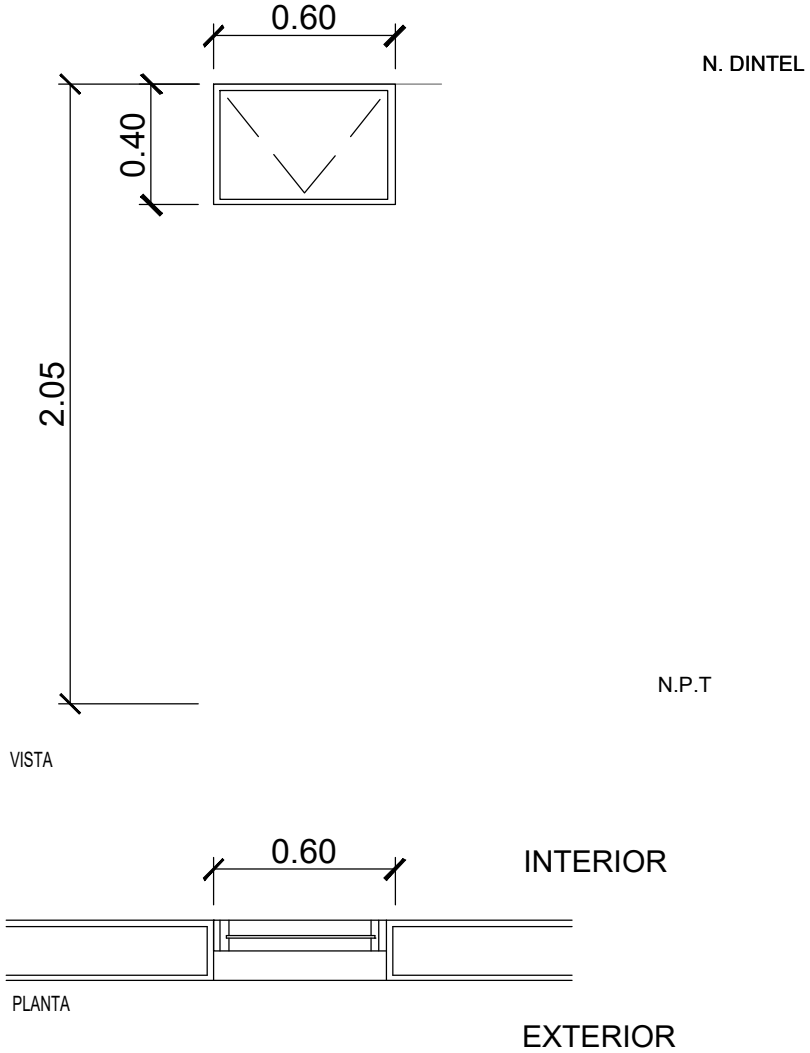

TIPO DE ABERTURA:	PAÑO SIMPLE REBATIBLE CON BRAZO DE EMPUJE		
MARCO:	LINEA:	ALUMINIO	HERRERO BLANCA
HOJA:	LINEA:	ALUMINIO	HERRERO BLANCA
PREMARCO:	ALUMINIO CRUDO CON RIOSTRAS		
CONTRAMARCO INT:	NO		
VIDRIO:	VIDRIOS TRASLUCIDO 4mm		
MOSQUITERO:	NO		
HERRAJES:	NO		

CONSTRUCCIÓN DE 12 VIVIENDAS EN PREDIO ARGAÑARAZ I - MODULO 2

PLANILLA DE CARPINTERIAS

SECRETARÍA DE PLANIFICACIÓN
Dirección de Planificación Urbana

Fecha: Agosto 2024

Esc. S/E



V03	CANTIDAD:	12	DERECHA:		IZQUIERDA:		UBICACION:		PA:	
-----	-----------	----	----------	--	------------	--	------------	--	-----	--

V3
0,6 x 0,40

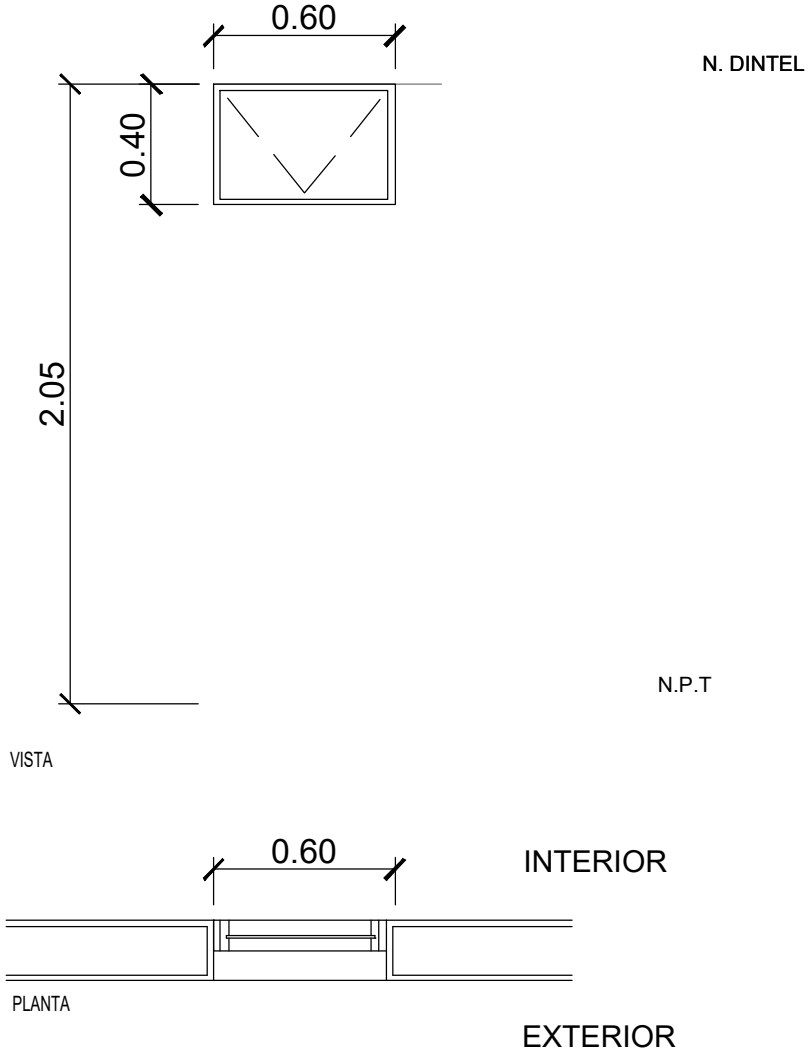

TIPO DE ABERTURA:	PAÑO SIMPLE REBATIBLE CON BRAZO DE EMPUJE		
MARCO:	LINEA:	ALUMINIO	HERRERO BLANCA
HOJA:	LINEA:	ALUMINIO	HERRERO BLANCA
PREMARCO:	ALUMINIO CRUDO CON RIOSTRAS		
CONTRAMARCO INT:	NO		
VIDRIO:	VIDRIOS TRASLUCIDO 4mm		
MOSQUITERO:	NO		
HERRAJES:	NO		

CONSTRUCCIÓN DE 12 VIVIENDAS EN PREDIO ARGAÑARAZ I - MODULO 2

PLANILLA DE CARPINTERIAS

SECRETARÍA DE PLANIFICACIÓN
Dirección de Planificación Urbana

Fecha: Agosto 2024

Esc. S/E



V04	CANTIDAD:	12	DERECHA:		IZQUIERDA:		UBICACION:	PB: DORMITORIO
-----	-----------	----	----------	--	------------	--	------------	----------------

V4
1,35 x 1,5

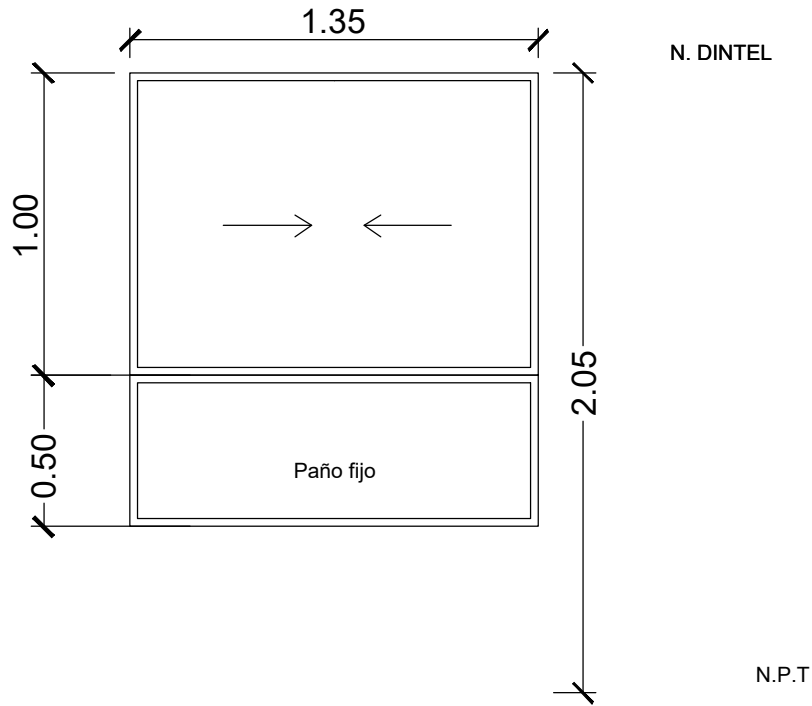

VISTA

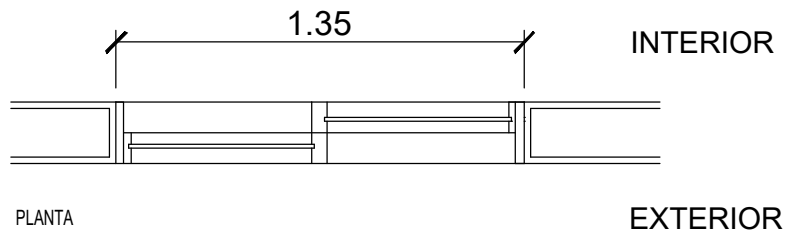

PLANTA

TIPO DE ABERTURA:	PAÑO FIJO + CORREDIZA		
MARCO:	LINEA:	ALUMINIO	HERRERO BLANCA
HOJA:	LINEA:	ALUMINIO	HERRERO BLANCA
PREMARCO:	ALUMINIO CRUDO CON RIOSTRAS		
CONTRAMARCO INT:	NO		
VIDRIO:	VIDRIOS TRASLUCIDO 4mm		
MOSQUITERO:	NO		
HERRAJES:	Cierre lateral con indicador de cerrado y abierto (dos posiciones). Pestillo con doble bloqueo y regulación. Traba de seguridad automatica con kit de enganche.		

CONSTRUCCIÓN DE 12 VIVIENDAS EN PREDIO ARGÑAÑARAZ I - MODULO 2

PLANILLA DE CARPINTERIAS

SECRETARÍA DE PLANIFICACIÓN
Dirección de Planificación Urbana

Fecha: Agosto 2024

Esc. S/E

